

Camera di Commercio di Sassari



# Piano triennale di prevenzione della corruzione

**Triennio 2015-2017**

Approvato con Delibera di Giunta n. 4 del 09/02/2015

## INDICE E STRUTTURA DEL PIANO

### PREMESSA

1. INTRODUZIONE: ORGANIZZAZIONE E FUNZIONI DELL'AMMINISTRAZIONE
  - 1.1 Assetto organizzativo
  - 1.2 La dotazione organica
  - 1.3 Articolazione dei processi della Camera di Commercio
  
2. IL PROCESSO DI ELABORAZIONE E ADOZIONE DEL P.T.P.C.
  - 2.1 Rapporto sull'annualità 2014. Obiettivi strategici e collegamenti con Piano della Performance 2015-2017
  - 2.2 Uffici coinvolti per l'individuazione dei contenuti del Piano
  - 2.3 Il coinvolgimento degli stakeholder
  - 2.4 Modalità di adozione del Piano
  
3. AREE DI RISCHIO
  - 3.1 La metodologia utilizzata per l'individuazione delle aree di rischio
  - 3.2 Le aree di rischio obbligatorie per tutte le Amministrazioni
  - 3.3 Le aree di rischio specifiche per la Camera di Commercio di Sassari
  - 3.4 Le misure di prevenzione del rischio obbligatorie e ulteriori
  - 3.5 Le schede di rischio: analisi dei processi e sotto-processi con indicazione dei rischi, obiettivi, misure, responsabilità, tempi
  
4. TEMPI E MODALITÀ DI CONTROLLO DELL'EFFICACIA DEL P.T.P.C.
  
5. IL PROGRAMMA TRIENNALE DELLA TRASPARENZA E DELL'INTEGRITÀ
  
6. LA FORMAZIONE IN TEMA DI ANTICORRUZIONE
  
7. CODICE DI COMPORTAMENTO E DIFFUSIONE DI BUONE PRATICHE
  
8. ALTRE INIZIATIVE
  
9. LE MISURE DI PREVENZIONE DEL RISCHIO PER L'AZIENDA SPECIALE "PROMOCAMERA"

ALLEGATO 1 – MAPPATURA DEI PROCESSI DELLA CCIAA DI SASSARI

ALLEGATO 2 – MISURE OBBLIGATORIE E ULTERIORI

ALLEGATO 3 – SCHEDE DI RISCHIO

Il 28 novembre 2012, con la pubblicazione in Gazzetta Ufficiale, è entrata in vigore la **Legge 6 novembre 2012 n. 190**, recante “*Disposizioni per la prevenzione e la repressione della corruzione e dell’illegalità nella Pubblica Amministrazione*”.

Il provvedimento legislativo, atteso da anni e frutto di un travagliato percorso parlamentare, richiesto non solo dall’opinione pubblica e delle forze sociali, ma anche dalla necessità di allineare l’Italia agli standard internazionali in materia di contrasto alla corruzione<sup>1</sup>, muove dalla consapevolezza di una diffusa illegalità nell’esercizio dei poteri e nella gestione delle risorse pubbliche e risponde all’esigenza di prevenire e reprimere il diffuso fenomeno corruttivo, il quale, costituendo una minaccia allo sviluppo, alla democrazia ed alla stabilità, rappresenta un’emergenza nella vita civile del Paese ed un freno per la sua crescita economica<sup>2</sup>.

L’art. 1 della Legge n. 190/2012 dopo aver richiamato, al primo comma, la c.d. *Convenzione di Merida* (adottata dall’Assemblea Generale dell’ONU il 31 ottobre 2003 e ratificata con Legge 3 agosto 2009 n.116), che raccomanda il rafforzamento, da parte degli Stati firmatari, delle misure sostanziali e processuali volte a prevenire e combattere la corruzione in modo sempre più efficace e la *Convenzione penale sulla corruzione* del 27 gennaio 1999 (ratificata con Legge 28 giugno 2012 n.110), individua nella CIVIT - *Commissione indipendente per la Valutazione, l’Integrità e la Trasparenza* - l’Autorità nazionale anticorruzione, affidandole poteri ispettivi, di vigilanza, analisi e monitoraggio dei fenomeni corruttivi nonché di coordinamento e di indirizzo.

La Commissione, inoltre, approva il *Piano Nazionale Anticorruzione* (PNA) predisposto dal Dipartimento della Funzione Pubblica e redatto sulla base delle linee di indirizzo dettate dalla Commissione stessa.

Il Piano Nazionale Anticorruzione, che rappresenta lo strumento attraverso il quale sono individuate le strategie prioritarie per la prevenzione ed il contrasto della corruzione nella Pubblica Amministrazione a livello nazionale, viene replicato, a valle, dalle singole amministrazioni, le quali provvedono, a norma dell’art. 1, comma 5, della Legge 190/2012, a redigere un ***Piano triennale di prevenzione della corruzione***, contenente l’indicazione delle attività nelle quali è più elevato il rischio del verificarsi di comportamenti corruttivi (ossia la possibilità – come precisato dal legislatore – che in precisi

---

<sup>1</sup> Gli organismi internazionali di cui l’Italia fa parte – il GRECO (*Group d’États contre la Corruption*) del Consiglio d’Europa, il WGB (*Working Group on Bribery*), l’OCSE e l’IRG (*Implementation Review Group*) per l’implementazione della Convenzione contro la corruzione delle Nazioni Unite, hanno più volte sollecitato l’introduzione nell’ordinamento di nuovi strumenti diretti a rafforzare le politiche di prevenzione e contrasto della corruzione.

<sup>2</sup> La Corte dei Conti, all’apertura dell’anno giudiziario, ha evidenziato che «*la corruzione sistemica, oltre al prestigio, all’imparzialità e al buon andamento della pubblica amministrazione, pregiudica, da un lato, la legittimazione stessa delle pubbliche amministrazioni e, dall’altro, l’economia della Nazione*».

---

ambiti organizzativo-gestionali possano verificarsi comportamenti corruttivi) e la previsione per dette attività di meccanismi di formazione, attuazione e controllo delle decisioni idonei a prevenirlo e contrastarlo (art. 1, comma 9).

In esecuzione del dettato legislativo e conformemente alle delibere CiVIT n. 105/2012 (*Linee guida per la predisposizione del Programma triennale per la trasparenza e l'integrità*), n. 6/2010 (*Linee guida per la validazione da parte degli OIV della Relazione sulla performance - art. 14, comma 4, lettera c, del D.Lgs. n. 150/2009*), n. 2/2012 (*Linee guida per il miglioramento della predisposizione e dell'aggiornamento del Programma triennale per la trasparenza e l'integrità*) ed al D.Lgs. 27 ottobre 2009 n. 150 (*Linee guida per la predisposizione del Programma triennale per la trasparenza e l'integrità*), la Camera di Commercio di Sassari, nel rispetto del termine del 31 gennaio 2013, ha adottato il *Piano triennale di prevenzione della corruzione – triennio 2013-2015* con Delibera della Giunta Camerale del 23 aprile 2013, n. 47.

In seguito all'emanazione del D.Lgs. n. 33 del 14 marzo 2013, con il quale il legislatore ha proceduto al riordino della normativa che impone gli obblighi di pubblicità e trasparenza, e all'approvazione del Piano Nazionale Anticorruzione da parte dell'A.N.AC (Autorità Nazionale AntiCorruzione) con Delibera n. 72/2013 dell'11 settembre, la Camera di Commercio di Sassari ha provveduto alla necessaria operazione di revisione ed aggiornamento del Piano già predisposto: su proposta del Segretario Generale quale Responsabile dell'anticorruzione, la Giunta Camerale, con Delibera di del 03/02/2014 n. 6, ha adottato il *Piano triennale di prevenzione della corruzione – triennio 2014-2016*.

In attesa dell'annunciata revisione del P.N.A. da parte del presidente dell'A.N.A.C. (individuata, con il D.L. 90/2014, quale soggetto deputato a svolgere i compiti di indirizzo sulla materia della trasparenza e della lotta alla corruzione nelle amministrazioni pubbliche) la Camera di Commercio di Sassari, per il triennio 2015-2017, predispose la terza annualità del documento, migliorando il lavoro impostato lo scorso anno, in particolare per ciò che attiene alla definizione di alcuni strumenti metodologici.

Sulla base delle linee guida fornite da Unioncamere, la Camera di Commercio di Sassari intende, nell'ottica della prevenzione e della repressione:

- a) assicurare la conoscenza a tutti gli *stakeholders* dei servizi resi dall'Ente, delle caratteristiche qualitative e quantitative degli stessi, nonché delle loro modalità di erogazione;
  - b) favorire forme diffuse di controllo sociale dell'operato dell'Ente nel rispetto dei principi di buon andamento e imparzialità dell'amministrazione, di cui all'art. 97 della Costituzione, nonché promuovere la legalità e lo sviluppo della cultura dell'integrità;
  - c) garantire l'efficienza e il miglioramento continuo nell'uso dell'impiego delle risorse pubbliche, con particolare riferimento al contenimento ed alla riduzione dei costi ed alla ottimizzazione dei tempi dei
-

---

procedimenti amministrativi nell'erogazione dei servizi agli utenti.

Ai sensi dell'art. 11, comma 8 del D.Lgs. 27 ottobre 2009 n. 150, questa Camera provvederà alla pubblicazione del presente Piano sul sito istituzionale dell'Ente nella sezione *Amministrazione Trasparente – Altri contenuti - Corruzione*<sup>3</sup>.

---

---

<sup>3</sup> <http://trasparenza.ss.camcom.it/trasparenza/corruzione/>

## 1. INTRODUZIONE: ORGANIZZAZIONE E FUNZIONI DELL'AMMINISTRAZIONE

---

La Camera di Commercio Industria Agricoltura Artigianato di Sassari<sup>4</sup> è un Ente pubblico ad autonomia funzionale dotato di personalità giuridica che svolge, sulla base dell'art. 118 della Costituzione, compiti di interesse generale per il sistema delle imprese delle province di Sassari e di Olbia – Tempio. (art. 1 Legge n. 580/19943 e art. 1 Statuto camerale)<sup>5</sup>.

L'Ente ha sede a Sassari ed ha un Ufficio periferico ad Olbia.

La struttura organizzativa, al cui vertice è collocato il Segretario Generale che sovrintende all'azione dell'amministrazione e ne assicura la continuità delle funzioni coordinandone gli uffici e le attività, si compone di due Aree Dirigenziali, alle quali fanno riferimento i servizi e gli uffici dell'ente.

L'attività della Camera di Commercio di Sassari è disciplinata dalla Legge 29 dicembre 1993 n. 580 così come novellata dal D.Lgs 15 febbraio 2010 n. 23.

La Camera svolge, nell'ambito della propria circoscrizione territoriale, le funzioni di supporto e di promozione degli interessi generali dell'imprenditoria locale nonché, fatte salve le competenze attribuite dalla Costituzione e dalle leggi alle amministrazioni locali ed alla Regione, funzioni amministrative ed economiche relative al sistema delle imprese.

Essa svolge, inoltre, le funzioni ad essa delegate dallo Stato, dalla Regione o da altre pubbliche istituzioni e quelle derivanti da convenzioni internazionali (art. 4 Statuto camerale). I servizi amministrativi, suddivisi in Servizi Anagrafici e di Regolazione del Mercato, rappresentano il nucleo storico delle attività camerali. Ad essi si aggiungono le funzioni promozionali, in particolare nei settori: agroalimentare, turismo, economia della conoscenza; le attività di informazione economica e di internazionalizzazione. Il D.L. 22 giugno 2012 n. 83 convertito in Legge 7 agosto 2012 n. 134 ha introdotto una nuova competenza attribuendo alle Camere di Commercio un potere sanzionatorio in materia di *Made in Italy*.

La Camera di Commercio si avvale del supporto dell'Azienda Speciale Promocamera, la quale organizza annualmente corsi di formazione imprenditoriale e manageriale, garantendo sostegno alle imprese per l'attività di internazionalizzazione. Svolge, inoltre, azioni di marketing territoriale anche attraverso la gestione del Padiglione fieristico (secondo in Sardegna per dimensione infrastrutturale).

In particolare, la Camera di Commercio esercita le seguenti funzioni:

1. funzioni amministrative, consistenti nella tenuta di registri, albi, ruoli ed elenchi, sia anagrafici che
- 

<sup>4</sup> <http://www.ss.camcom.it/>

<sup>5</sup> Statuto camerale: [http://www.ss.camcom.it/index.php?option=com\\_content&view=article&id=495&Itemid=415](http://www.ss.camcom.it/index.php?option=com_content&view=article&id=495&Itemid=415)

---

abilitanti all'esercizio di determinate attività, e nello svolgimento delle relative funzioni certificative. I più importanti, sul versante anagrafico, sono il Registro delle Imprese e l'Albo delle Imprese Artigiane, l'ex Ruolo degli Agenti e Rappresentanti di Commercio e l'ex Ruolo degli Agenti di Affari in Mediazione, nonché la tenuta del Registro informatico dei protesti cambiari del territorio di competenza;

2. funzioni di regolamentazione e controllo del mercato mediante l'attivazione di sportelli di conciliazione e di camere arbitrali, il controllo sulle clausole inique dei contratti, l'accertamento e la raccolta degli usi locali;
3. funzioni di promozione e supporto delle imprese del territorio di competenza attraverso le varie attività: interventi a sostegno dell'esportazione, formazione ed addestramento professionale, erogazione di contributi e finanziamenti alle imprese, partecipazione a mostre, fiere e rassegne, etc.;
4. funzioni di analisi statistiche e di studio e ricerca in campo economico. In quest'ambito ha particolare rilievo la collaborazione con l'ISTAT per l'effettuazione dei censimenti della popolazione e per la rilevazione dei principali beni e servizi acquisiti dalle pubbliche amministrazioni.

Gli organi dell'Ente camerale sono:

- il Presidente;
- il Consiglio camerale;
- la Giunta camerale;
- il Collegio dei revisori dei Conti.

La Camera di Commercio di Sassari è amministrata da un Consiglio, composto da 26 consiglieri, da un Presidente, un vice-presidente ed una Giunta, che costituisce l'organo esecutivo, attualmente formato da 9 membri.

Il Collegio dei revisori dei Conti è composto da 3 membri ed esercita la vigilanza sulla regolarità contabile e finanziaria nella gestione della Camera di Commercio.

Il Segretario Generale assolve alle funzioni dirigenziali di vertice dell'amministrazione.

La Giunta camerale, con Delibera del 12 febbraio 2013 n. 8, ha nominato il Segretario Generale, dott. Pietro Esposito, quale Responsabile della prevenzione della corruzione. Egli, per lo svolgimento delle suddette funzioni si avvale di due funzionari dell'Ente, la dott.ssa Franca Tiloca e la dott.ssa Paola Grimaldi.

La Legge n. 190 del 2012 individua i compiti e le responsabilità nella prevenzione della corruzione, prevedendo che il Responsabile nominato debba procedere alla verifica dell'efficace attuazione del Piano e della sua idoneità nonché a proporre la modifica dello stesso quando sono accertate significative violazioni delle prescrizioni ovvero quando intervengono mutamenti nell'organizzazione o nell'attività

---

dell'amministrazione. Individua, inoltre, il personale da inserire nei programmi di formazione ed, entro il 15 dicembre di ogni anno, provvede alla pubblicazione, sul sito internet camerale, di una relazione sui risultati dell'attività svolta e trasmetterà la stessa all'OIV ed alla Giunta camerale.

### 1.1. Assetto organizzativo

L'organigramma di seguito riportato illustra l'assetto organizzativo della Camera di Commercio di Sassari (anno 2013):

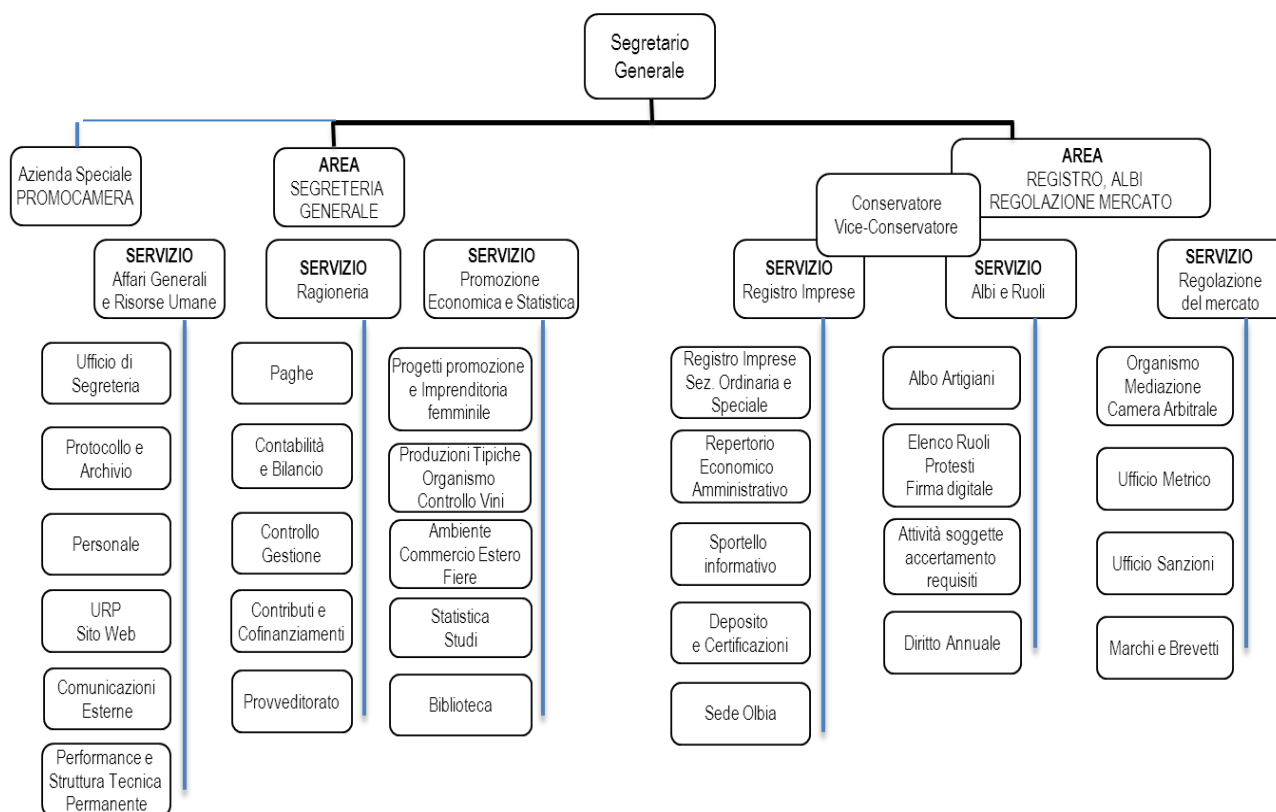



## 1.2. La dotazione organica

Al 31 dicembre 2013 la dotazione organica della Camera di Commercio di Sassari è la seguente:

<b>Categoria</b>	<b>N. Posti</b>	<b>Coperti</b>	<b>Uomini</b>	<b>Donne</b>	<b>Vacanti</b>
Segretario Generale			1	0	
Dirigenti	1	0	0	0	1
D	16	7	1	6	9
C	30	20	5	15	10
B	19	14	6	8	5
A	4	3	1	2	1
<b>Totale</b>	<b>70</b>	<b>44</b>	<b>14</b>	<b>31</b>	<b>26</b>

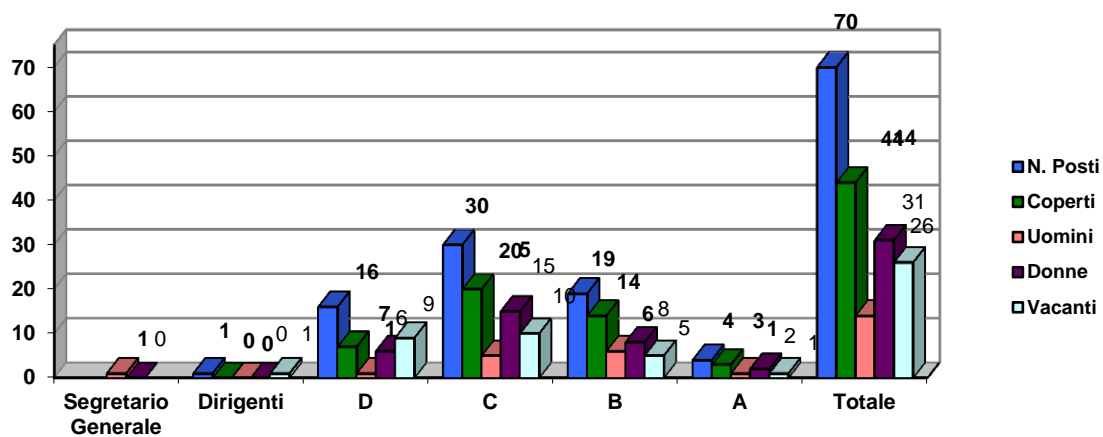

### 1.3. Articolazione dei processi della Camera di Commercio di Sassari

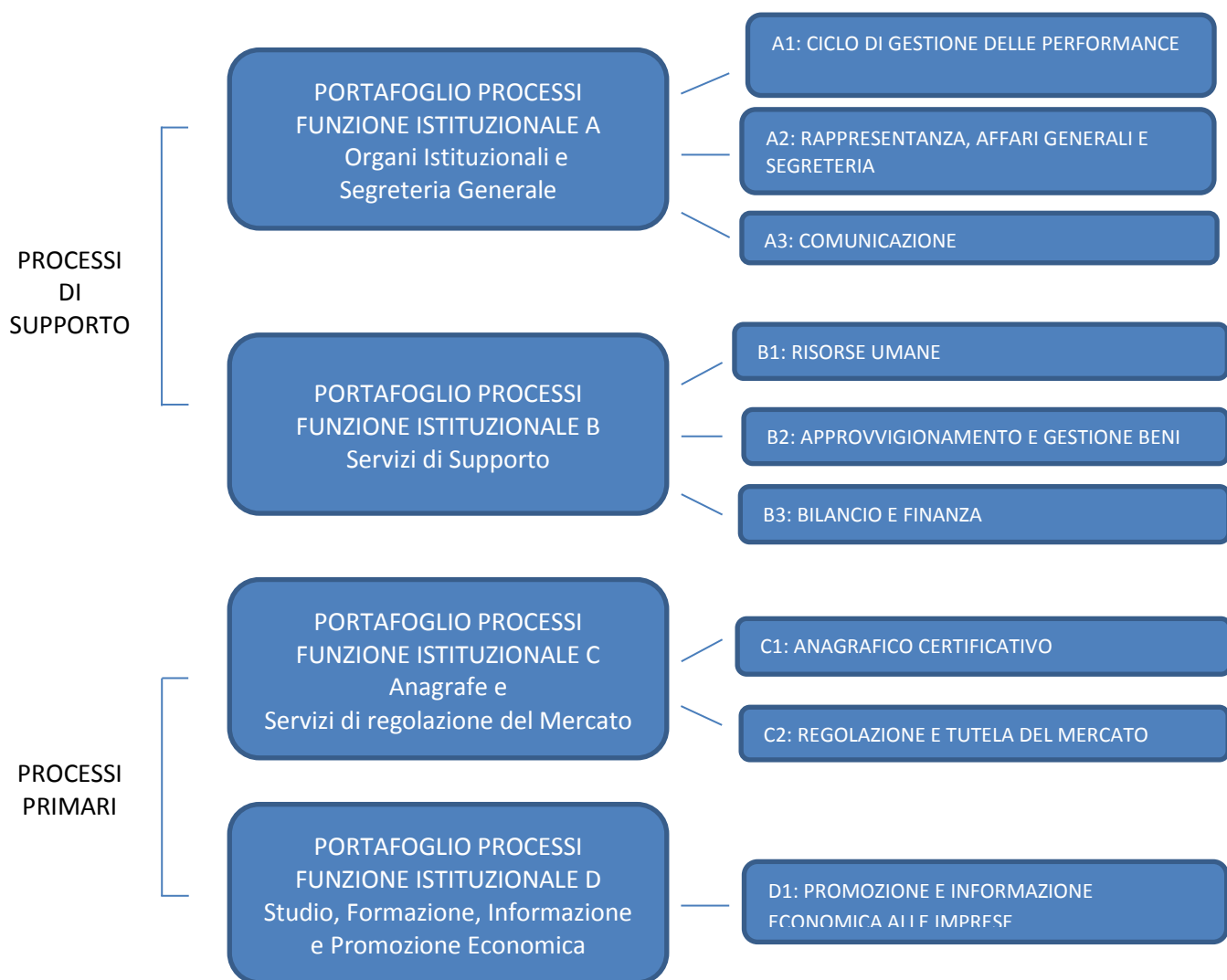

## 2. IL PROCESSO DI ELABORAZIONE E ADOZIONE DEL P.T.P.C.

---

### 2.1 Rapporto sull'annualità 2014. Obiettivi strategici e collegamenti con il Piano della Performance 2015-2017

Con la predisposizione ed attuazione del presente Piano, la Camera di Commercio, Industria, Agricoltura ed Artigianato di Sassari intende:

- a) assicurare l'accessibilità ad una serie di dati, notizie ed informazioni concernenti l'Ente;
- b) consentire forme diffuse di controllo sociale dell'operato dell'Ente, a tutela della legalità, della cultura dell'integrità ed etica pubblica;
- c) garantire una buona gestione delle risorse pubbliche attraverso il miglioramento continuo nell'uso delle stesse e nell'erogazione dei servizi ai clienti;
- d) formare e sensibilizzare il personale camerale sulle novità legislative in materia di prevenzione della corruzione, codice di comportamento nonché trasparenza della Pubblica amministrazione.

Il processo di prevenzione della corruzione si articola in tre passaggi consecutivi e collegati in un circolo virtuoso di miglioramento continuo:

1. analisi del rischio;
2. adozione di misure di prevenzione, protezione e trasparenza;
3. formazione, trasparenza, controlli e miglioramento continuo.

In conformità a quanto previsto dall'art.1, comma 4, del D.L. 18 ottobre 2012, n. 179, convertito con modificazioni dalla Legge 17 dicembre 2012, n. 221, che ha differito al 31 marzo 2013 il termine, originariamente fissato al 31 gennaio) per l'adozione del Piano triennale di prevenzione della corruzione, la Camera di Commercio di Sassari ha provveduto, con Delibera della Giunta camerale del 23 aprile 2013, n. 47, all'adozione del *Piano triennale di prevenzione della corruzione – annualità 2013-2015*.

L'aggiornamento di quel documento, nel triennio 2014-2016, ha costituito il completamento ed il perfezionamento del primo documento.

La redazione del presente Piano, per il triennio 2015-2017, prosegue nel processo di aggiunta e integrazione di quanto già predisposto.

L'attenta valutazione dei rischi di corruzione derivanti dall'esercizio della propria attività istituzionale e dai processi ad essa collegati proseguirà, nel 2015, con gli interventi di contenimento del rischio già attuati nel corso del 2013 e del 2014, scelti tra quelli indicati nella stessa normativa e quelli più idonei alla mitigazione del rischio stesso.

Nel triennio 2015/2017 sono pianificati, in particolare:

---

- 
- a) interventi di mitigazione sulle aree ad elevata probabilità ed impatto individuate;
  - b) interventi di monitoraggio (*internal audit*) su tutte le aree per validare le misurazioni del rischio effettuate e verificare la validità delle azioni di mitigazione poste in essere;
  - c) analisi del rischio delle ulteriori aree di attività dell'Ente;
  - d) aggiornamento del Piano per la trasmissione annuale successiva.

Tali interventi rispondono all'obiettivo strategico di ridurre opportunità che si manifestino i casi di corruzione; di aumentare la capacità di scoprire i casi di corruzione; di creare un contesto sfavorevole alla corruzione. Essi sono stati tradotti in indicatori e target assegnati al Segretario Generale, Responsabile della corruzione, alla dirigenza e al personale secondo gli ambiti di competenza.

---

## 2.2 Uffici coinvolti per l'individuazione dei contenuti del Piano

Il processo di elaborazione e di formazione del Piano si concretizza con la diretta partecipazione di alcuni uffici dell'Ente all'attività di verifica continua e costante per la prevenzione alla corruzione.

I soggetti che, in particolare, concorrono alla prevenzione della corruzione all'interno dell'Ente e i relativi compiti e funzioni sono indicati nella Tabella di seguito riportata:

Indicazione degli uffici coinvolti per l'individuazione dei contenuti del Piano		
Fase	Attività	Soggetti responsabili
Elaborazione/aggiornamento del Piano triennale di prevenzione della corruzione	Promozione e coordinamento del processo di formazione del Piano: Codificazione del Piano (emanazione, aggiornamento ed applicazione di direttive/circolari o indicazioni specifiche e divulgazione del Codice di comportamento)	Segretario Generale – Dott. Pietro Esposito
	Individuazione dei contenuti del Piano: 1.identificazione del rischio; 2.valutazione del rischio; 3. individuazione della risposta del rischio e definizione del piano d'azione per fronteggiare il rischio ; 4. follow up del piano di azione.	Tutte le Strutture/Uffici dell'amministrazione
	Redazione	Responsabile anticorruzione: Segretario Generale – Dott. Pietro Esposito
Adozione del Piano Triennale di prevenzione della corruzione		Giunta camerale – art. 26, lett. c) Statuto camerale
Attuazione del Piano triennale di prevenzione della corruzione	Attuazione delle iniziative del Piano ed elaborazione, aggiornamento e pubblicazione dei dati	Area Segreteria Generale Area Registro Area Promozione Area Regolazione del Mercato
	Controllo dell'attuazione del Piano e delle iniziative ivi previste	Responsabile della prevenzione anticorruzione
Monitoraggio e audit del Piano Triennale di prevenzione della corruzione	Attività di monitoraggio periodico da parte di soggetti interni delle p.a. sulla pubblicazione dei dati e sulle iniziative in materia di lotta alla corruzione.	Segretario Generale – Dott. Pietro Esposito
	Audit sul sistema della	OIV

---

	trasparenza ed integrità. Attestazione dell'assolvimento degli obblighi in materia di mitigazione del rischio di corruzione.	
--	--	--

---

### 2.3 Il coinvolgimento degli stakeholder

La Camera di Commercio di Sassari, quale Ente ufficiale della promozione e supporto del territorio del nord Sardegna, si rivolge ad una vasta e differenziata platea di *stakeholders*. Nello specifico si rivolge, oltre al personale interno all'Ente, alle Istituzioni pubbliche, ai privati (persona giuridica e fisica), agli utenti, ai consumatori, ai cittadini come singoli o collettività, alle Associazioni di Categoria, etc.

Al fine di consentirne ampia diffusione, il Piano ed i suoi aggiornamenti saranno portati a conoscenza di tutti gli *stakeholders* mediante pubblicazione nel sito web istituzionale nella sezione *Amministrazione Trasparente*, unitamente alla relazione annuale sull'attività svolta.

Nella medesima sezione, al fine di rendere attivo il coinvolgimento di cittadini, utenti e imprese nell'azione di prevenzione e contrasto alla corruzione, saranno inseriti moduli per segnalazioni, suggerimenti o reclami. Come previsto dal P.N.A. e come già avvenuto nel corso del 2013. Inoltre, il Piano verrà portato a conoscenza di tutti i dipendenti mediante invio tramite e-mail.

### 2.4 Modalità di adozione del piano

Il Piano triennale di prevenzione della corruzione ed i suoi aggiornamenti annuali saranno approvati, a regime, contestualmente al Programma per la trasparenza e l'integrità della Camera di Commercio, entro il 31 gennaio di ogni anno. Il Segretario Generale, in qualità di Responsabile anticorruzione, curerà la trasmissione del Piano alla Giunta stessa che, nella prima riunione utile, ne valuterà i contenuti.

Il Piano è adottato con delibera della Giunta nel termine di legge.

Entro il 15 dicembre di ciascun anno, il Responsabile per la prevenzione della corruzione redigerà, anche sulla base delle segnalazioni e delle relazioni pervenute dai Referenti dell'attuazione del Piano anticorruzione, apposita relazione conclusiva sul grado di realizzazione delle iniziative programmate e sulla loro efficacia ed adeguatezza rispetto all'obiettivo prefissato, da porre all'attenzione della Giunta camerale. Tale Relazione costituirà la base per la definizione delle eventuali azioni correttive da adottare sugli esercizi successivi, secondo un approccio che, partendo dalle indicazioni operative e di indirizzo fornite dalla Giunta

camerale, veda in ogni caso l'attivo coinvolgimento anche del personale, in particolare dirigenziale e direttivo, analogamente a quanto avvenuto in sede di prima predisposizione del Piano.

### 3. AREE DI RISCHIO

---

#### 3.1 La metodologia utilizzata per l'individuazione delle aree di rischio

Il presente Piano triennale di prevenzione della corruzione si pone l'obiettivo di individuare le attività della Camera di Commercio di Sassari che comportano un elemento di rischio di corruzione.

Nell'allegato A la mappatura dei processi della Camera di Commercio di Sassari.

#### 3.2 Le aree di rischio obbligatorie per tutte le amministrazioni

I procedimenti individuati dall'art. 1, comma 16, della Legge n. 190/2012 sono stati posti in parallelo con le aree di rischio comuni e obbligatorie indicate nell'allegato n. 2 del P.N.A.

<b>Art. 1 comma 16 legge 190/2012</b>	<b>Aree di rischio comuni e obbligatorie (Allegato n. 2 del P.N.A.)</b>
d) concorsi e prove selettive per l'assunzione del personale e progressioni di carriera	A) Area: acquisizione e progressione del personale
b) scelta del contraente per l'affidamento di lavori, forniture e servizi, anche con riferimento alla modalità di selezione prescelta ai sensi del codice dei contratti pubblici relativi a lavori, servizi e forniture	B) Area: affidamento di lavori, servizi e forniture
a) autorizzazione o concessione	C) Area: provvedimenti ampliativi della sfera giuridica dei destinatari privi di effetto economico diretto ed immediato per il destinatario
c) concessione ed erogazione di sovvenzioni, contributi, sussidi, ausili finanziari, nonché attribuzione di vantaggi economici di qualunque genere a persone ed enti pubblici e privati;	D) Area: provvedimenti ampliativi della sfera giuridica dei destinatari con effetto economico diretto ed immediato per il destinatario

Pur non essendoci piena corrispondenza tra le fattispecie, dall'insieme dei due elenchi è stato possibile trarre le indicazioni utili per l'individuazione delle aree di rischio per le Camere di Commercio.

---



### 3.3 Le aree di rischio specifiche per la Camera di commercio

Le aree di rischio prioritarie nella Camera di Commercio di Sassari	
Processi	Sotto-processi
<b>A) Area: acquisizione e progressione del personale</b> [B.1.1. Acquisizione e gestione risorse umane]	A.01 Reclutamento di personale a tempo indeterminato, determinato e progressioni di carriera verticali A.02 Progressioni di carriera economiche A.03 Conferimento di incarichi di collaborazione A.04 Contratti di somministrazione lavoro A.05 Attivazione di distacchi di personale A.06 Attivazione di procedure di mobilità
<b>B) Area: affidamento di lavori, servizi e forniture</b> [B.2.1 Fornitura di beni e servizi]	B.01 Definizione dell'oggetto dell'affidamento B.02 Individuazione dello strumento/istituto per l'affidamento B.03 Requisiti di qualificazione B.04 Requisiti di aggiudicazione B.05 Valutazione delle offerte B.06 Verifica dell'eventuale anomalia delle offerte B.07 Procedure negoziate B.08 Affidamenti diretti B.09 Revoca del bando B.10 Redazione del cronoprogramma B.11 Varianti in corso di esecuzione del contratto B.12 Subappalto B.13 Utilizzo di rimedi di risoluzione delle controversie alternativi a quelli giurisdizionali durante la fase di esecuzione del contratto
<b>C) Area: provvedimenti ampliativi della sfera giuridica dei destinatari privi di effetto economico diretto ed immediato per il destinatario;</b>	
<b>C.1. Processi anagrafico-certificativi</b>	
C.1.1 – Tenuta Registro Imprese (RI), Repertorio Economico Amministrativo (REA), Albo Artigiani (AA)	C.1.1.1 Iscrizione/modifica/cancellazione (su istanza di parte) al RI/REA/AA C.1.1.2 Iscrizioni d'ufficio al RI/REA/AA C.1.1.3 Cancellazioni d'ufficio al RI/REA/AA C.1.1.4 Accertamento violazioni amministrative (RI, REA, AA) C.1.1.5 Deposito bilanci ed elenco soci

	C.1.1.6 Attività di sportello (front office) C.1.1.8 Esame di idoneità abilitanti per l'iscrizione in alcuni ruoli
<b>C.2. Regolazione e tutela del mercato</b>	
C.2.1 Protesti	C.2.1.1 Gestione istanze di cancellazione C.2.1.2 Pubblicazioni elenchi protesti
C.2.2 Brevetti e marchi	C.2.2.1 Gestione domande brevetti e marchi C.2.2.2 Rilascio attestati
C.2.5 Attività in materia di metrologia legale	C.2.5.1 Attività in materia di metrologia legale
<b>D) Area: provvedimenti ampliativi della sfera giuridica dei destinatari con effetto economico diretto ed immediato per il destinatario</b>	
D.1.3 Promozione territorio e imprese	D.01 Erogazione di incentivi, sovvenzioni e contributi finanziari a privati
	D.02 Concessione di contributi per effetto di specifici protocolli d'intesa o convenzioni sottoscritti con enti pubblici o con organismi, enti e società a prevalente capitale pubblico
<b>E) Area: Sorveglianza e controlli</b>	
C.2.5 Attività in materia di metrologia legale	C.2.5.2 Attività di sorveglianza e vigilanza in materia di metrologia legale
C.2.7 Regolamentazione del mercato	C.2.7.1 Sicurezza e conformità prodotti C.2.7.2 Gestione controlli prodotti delle filiere del <i>made in Italy</i> e organismi di controllo C.2.7.3 Regolamentazione del mercato C.2.7.4 Verifica clausole inique e vessatorie C.2.7.5 Manifestazioni a premio
C.2.8 Sanzioni amministrative ex L. 689/81	C.2.8.1 Sanzioni amministrative ex L. 689/81 C.2.8.2 Gestione ruoli sanzioni amministrative
<b>F) Area: Risoluzione delle controversie</b>	
C.2.6 Forme alternative di giustizia	C.2.6.1 Gestione mediazione e conciliazioni
	C.2.6.2 Gestione arbitrati

In osservanza dell'invito del Legislatore lo scorso anno era stata individuata un'altra Area di rischio non presente nel P.N.A., quella dei controlli, contrassegnata con la lettera E), fortemente caratterizzante l'attività delle Camere, cui è stata aggiunta quest'anno l'Area F), dedicata ai sistemi alternativi di risoluzione delle controversie.

---

### **3.4 Le misure di prevenzione del rischio obbligatorie e ulteriori**

Le misure obbligatorie e ulteriori nonché quelle trasversali, così come elencate nelle linee guida fornite da Unioncamere, sono inserite nell'Allegato 3.

### **3.5 Le schede di rischio: analisi dei processi e sotto-processi con indicazione dei rischi, obiettivi, misure, responsabilità, tempi.**

Le Schede di rischio compilate per ciascun processo, nelle quali vengono riportati, in corrispondenza di ciascuno dei sottoprocessi, l'attività e l'analisi di gestione del rischio, sono riportate nell'Allegato 4.

---

#### 4. TEMPI E MODALITÀ DI CONTROLLO DELL'EFFICACIA DEL P.T.P.C.

---

Il Piano triennale di prevenzione della corruzione presuppone una costante opera di vigilanza e di monitoraggio sul regolare svolgimento delle attività e sulla gestione degli uffici. La responsabilità del monitoraggio è assegnata al Segretario Generale, dott. Pietro Esposito, responsabile della individuazione dei contenuti del Piano, nonché del controllo del procedimento di elaborazione, attuazione ed aggiornamento del Piano Triennale, coadiuvato dall'ufficio del Controllo strategico e di gestione.

In esecuzione degli adempimenti di legge, il Responsabile anticorruzione interagisce con le diverse Aree/Uffici a rischio.

Il Piano triennale predispone, con cadenza semestrale, un prospetto riepilogativo dello stato di attuazione del Programma, in cui vengono indicati gli eventuali scostamenti delle attività programmate e le relative motivazioni.

Il Piano consentirà di fornire all'OIV le informazioni necessarie al fine di consentire la verifica del livello di trasparenza raggiunto dall'amministrazione.

Il Segretario Generale è il Referente per l'attuazione del piano anticorruzione e deve:

- concorrere alla definizione delle misure idonee a prevenire e contrastare i fenomeni di corruzione e a controllarne il rispetto da parte dei dipendenti dell'Ufficio cui sono preposti;
- fornire le informazioni richieste dal Responsabile della prevenzione della corruzione per l'individuazione delle attività nell'ambito delle quali è più elevato il rischio di corruzione e formulare specifiche proposte volte alla prevenzione del rischio medesimo;
- provvedere al monitoraggio delle attività nell'ambito delle quali è più elevato il rischio di corruzione svolte nell'ufficio a cui sono preposti, disponendo con provvedimento motivato, la rotazione del personale nel caso di avvio di procedimenti penali o disciplinari per condotte di natura corruttiva;
- attuare, nell'ambito degli Uffici cui sono preposti, le prescrizioni contenute nel Piano triennale di prevenzione della corruzione.

I criteri sulla base dei quali viene monitorata l'attuazione del piano sono:

- Rispetto delle scadenze previste nel Piano;
  - Raggiungimento dei target previsti nel Piano;
-

- 
- Valutazione di gradimento derivanti dal coinvolgimento degli *stakeholders*.

Il Rapporto sull'annualità, redatto entro il 15 dicembre di ogni anno, pubblicato sul sito nella sezione web dedicata all'Amministrazione Trasparente, conterrà un prospetto riepilogativo sullo stato di attuazione del Piano e verrà inviato all'OIV per le attività di verifica.

La Camera ha già in essere una strategia integrata *offline-online* per l'ascolto degli *stakeholder*.

In sintesi, la strategia punta a raccogliere spunti sui seguenti principali aspetti:

- Camera di Commercio: identità a livello generale
- Piano anticorruzione: obiettivi strategici ed accessibilità
- Comunicazione online dell'Ente.

Gli strumenti di ascolto sono attualmente i seguenti:

- Offline:
  - contatto costante con i principali *stakeholders* assicurato dalla presenza negli Organi Camerali dei rappresentanti sul territorio di tutte le categorie economiche oltre che delle Organizzazioni sindacali e dei Consumatori.
- Online
  - Pec istituzionale;
  - Sezione dedicata ai Reclami.

La Camera di Commercio di Sassari dispone di una casella PEC principale, accreditata presso l'indice delle Pubbliche Amministrazioni, che funge anche da contatto di posta elettronica certificata dedicato alla Trasparenza.

Peraltro, la Camera di Commercio di Sassari svolge, tramite *customer satisfaction*, attività di ascolto e analisi.

L'Ufficio camerale competente per la gestione dei reclami è l'Urp.

Il reclamo è uno strumento d'ascolto che consente di cogliere segnali di disagio e di insoddisfazione.

Esso, oltre a costituire un monitoraggio dei punti critici del sistema, può divenire un elemento di cambiamento che orienta l'azione decisionale e strategica delle amministrazioni pubbliche.

La gestione dei reclami consente, in primo luogo, di migliorare il servizio alla luce delle considerazioni

---

---

provenienti dall'utente, predisponendo rimedi e azioni correttive o preventive; dall'altro, permette di migliorare la soddisfazione e il consenso attorno alla stessa organizzazione e ai servizi/prodotti erogati, diventando così un modo per migliorare e monitorare più in generale la qualità dei servizi e per diffondere l'immagine di un'organizzazione attenta alle esigenze e ai feedback dei suoi utenti/clienti

---

## 5. IL PROGRAMMA TRIENNALE DELLA TRASPARENZA E DELL'INTEGRITÀ

---

In attuazione della delega contenuta nella legge n. 190/2012 sopra citata, il Governo ha adottato il D.Lgs. 14 marzo 2013, n. 33, recante il *“Riordino della disciplina riguardante gli obblighi di pubblicità, trasparenza e diffusione di informazioni da parte delle pubbliche amministrazioni”* in cui, nel ribadire che la trasparenza è intesa come accessibilità totale delle informazioni concernenti l'organizzazione e l'attività delle pubbliche amministrazioni, è stato evidenziato che essa è finalizzata alla realizzazione di una amministrazione aperta e al servizio del cittadino (art. 1, c. 2, d.lgs. n. 33/2013).

In attuazioni della Delibera CiVIT n. 50 del 2013 *«Linee guida per l'aggiornamento del Programma triennale per la trasparenza e l'integrità 2014-2016»* la Camera di Commercio di Sassari ha predisposto un documento indipendente per il programma triennale della trasparenza e dell'integrità (P.T.T.I.), che è stato approvato dalla Giunta Camerale nella riunione del 09/02/2015 ed è consultabile nel sito istituzionale alla pagina web *Amministrazione Trasparente – Disposizioni Generali – Programma triennale per la trasparenza e l'integrità*.

Ai sensi della normativa vigente, le misure del Programma triennale della trasparenza e dell'integrità sono collegate al Piano triennale della prevenzione della corruzione, come risulta in particolar modo dall'inserimento nelle *“Schede di rischio”* del presente Piano della trasparenza quale misura obbligatoria per il contenimento del rischio corruzione.

---

## 6. LA FORMAZIONE IN TEMA DI ANTICORRUZIONE

---

La Camera di Commercio prevede, all'interno del piano annuale di formazione, specifici interventi formativi inerenti le attività a rischio di corruzione, tenuto conto di quanto proposto dal Responsabile della prevenzione della corruzione.

L'Ente assicura, contestualmente alla pubblicazione del Codice di Comportamento, ulteriori attività formative atte a garantire un aggiornamento sistematico sulle misure e sulle disposizioni applicabili nei vari ambiti.

Inoltre, in caso di rotazione del personale, per i dipendenti inseriti in nuovi settori lavorativi saranno programmate e attuate forme di affiancamento.

Vale altresì la pena ricordare in questa sede che, secondo l'orientamento espresso dalla Corte dei Conti, sezione regionale Emilia-Romagna, con la deliberazione n. 276/2013/PAR del 20 novembre 2013, è possibile ritenere sottratte dai limiti di cui all'art. 16, comma 13, D.L. 78/2010 (convertito in Legge 122/2010) le spese per la formazione obbligatoria prevista dalla legge 190/2012.

---



## 7. CODICE DI COMPORTAMENTO E DIFFUSIONE DI BUONE PRATICHE

---

L'adozione del Codice di Comportamento è una misura di prevenzione fondamentale in quanto le norme in essa contenute regolano in senso legale ed eticamente corretto il comportamento dei dipendenti e indirizzano l'azione amministrativa.

In attuazione di quanto disposto dall'art. 55, comma 2, del D.Lgs. 165/2001, così come modificato dall'art. 68 del D.Lgs. 150/2009, è stato pubblicato sul sito *web* istituzionale il *Codice di Comportamento dei dipendenti delle Pubbliche Amministrazioni* di cui al D.P.R. 16 aprile 2013, n. 62, pubblicato nella G.U. 4 giugno 2013, n. 129.

Ai sensi dell'art. 17, comma 1, del suddetto Decreto è stata data diffusione al nuovo Codice mediante trasmissione dello stesso ai tutti i dipendenti con mail del 23/12/2013. Lo stesso è stato pubblicato sul sito internet dell'Ente e affisso nella bacheca dei comunicati della Camera.

La Camera di Commercio di Sassari, in ossequio alle disposizioni di cui all'art. 54 comma 5 del D.Lgs. 165/2001 e art. 1, comma 2, del D.P.R. 16 aprile 2013, n.62, ha avviato l'iter di approvazione del Codice di Comportamento dell'Ente, che integra e specifica il Codice Nazionale di Comportamento dei dipendenti pubblici. Tale Codice, che contiene regole comportamentali differenziate a seconda delle specificità professionali delle aree di competenze e delle aree di rischio proprie della CCIAA di Sassari, è stato approvato dalla Giunta Camerale in data 09/02/2015 ed è consultabile sul sito istituzionale.

Questo Ente ha già iniziato il percorso di formazione del personale per la corretta conoscenza e applicazione del Codice. Si sono svolte nel mese di dicembre 2014 due giornate di formazione per fornire gli elementi normativi e gli strumenti comportamentali necessari per l'adeguamento alle disposizioni dei decreti suddetti.

L'Ente camerale, inoltre, provvede:

- alla sensibilizzazione del personale mediante consegna di copia del Codice di comportamento dell'Ente e del presente Piano a tutti i dipendenti mediante trasmissione mail, pubblicazione sul sito web;
  - alla consegna del Codice di comportamento ai nuovi assunti ai fini della presa d'atto e dell'accettazione del relativo contenuto;
  - all'estensione degli obblighi di condotta previsti dal Codice di comportamento a tutti i collaboratori o consulenti con qualsiasi tipologia di incarico o di contratto e a qualsiasi titolo, nonché alle imprese fornitrici di beni o servizi o che realizzino lavori.
-

## 8. ALTRE INIZIATIVE

---

### 8.1 Rotazione del personale

La Legge 190/2012 prevede la rotazione del personale dirigenziale e del personale con funzioni di responsabilità operante nelle aree a rischio corruzione.

In considerazione della esiguità della pianta organica della Camera di Commercio di Sassari, nonché della mancanza di elementi che possano indurre ad ipotizzare in alcuno dei servizi camerali la presenza di fatti riconducibili a fattispecie corruttive, la rotazione del personale è una misura che, di fatto, pone non pochi problemi organizzativi.

A seguito del numero delle unità di personale a disposizione e della presenza di un solo dirigente, non si ritiene possibile procedere sistematicamente e periodicamente alla rotazione dei dipendenti in quanto ciò potrebbe comportare effetti negativi sull'efficacia dell'organizzazione.

Il principio della rotazione potrà rappresentare una misura da adottarsi nel caso in cui, dal monitoraggio dei diversi indicatori emergano, con riferimento ad una specifica situazione, sintomi di possibili fenomeni corruttivi che non trovino giustificazioni oggettive.

### 8.2 Adozione di misure per la tutela del *whistleblower*

Il dipendente che intenda segnalare condotte illecite di cui sia venuto a conoscenza in ragione del proprio lavoro, può contattare direttamente il Responsabile della prevenzione della corruzione o inviare la sua segnalazione alla Camera.

Ferme restando le necessarie garanzie di veridicità dei fatti a tutela del denunciato, le segnalazioni saranno trattate con la necessaria riservatezza e con la cura di mantenere l'anonimato del segnalante.

### 8.3 Sistema di monitoraggio del rispetto dei termini

Il rispetto dei termini procedurali, previsto nell'ambito degli obblighi di pubblicazione ex art. 8, D.Lgs. n. 33/2013, viene costantemente monitorato dai vari Uffici della Camera di Commercio, come verificabile dai vari strumenti di rilevazioni previsti per ciascun procedimento, in modo da intervenire prontamente con adeguate azioni correttive dirette all'eliminazione delle anomalie.

---

## 9. LE MISURE DI PREVENZIONE DEL RISCHIO PER L'AZIENDA SPECIALE "PROMOCAMERA"

---

Le misure contenute nel presente P.T.P.C. si applicano anche all'Azienda Speciale della Camera di Commercio di Sassari, al fine di coinvolgere tale struttura nel sistema di prevenzione del rischio di fenomeni corruttivi.

L'Azienda Speciale della Camera di Commercio I.A.A. di Sassari, "*Promocamera*", è stata istituita nel 1996. L'Ente camerale ha voluto attuare un decentramento nell'erogazione dei servizi alle imprese attraverso una struttura che, pur mantenendo la connotazione istituzionale legata all'emanazione camerale, si caratterizzasse per una maggiore snellezza e flessibilità nelle procedure, da adottare con modalità privatistiche.

*Promocamera* è il braccio operativo della Camera di Commercio per l'attuazione di politiche di promozione e di sviluppo del tessuto imprenditoriale locale.

Attraverso l'azione della propria Azienda Speciale, l'Ente camerale svolge, in modo indiretto seppure in stretto rapporto funzionale e organizzativo, talune funzioni proprie della Camera stessa, specie in relazione alle attività connotate da alto valore aggiunto sul versante della Formazione Manageriale, dell'Internazionalizzazione, della valorizzazione delle filiere dell'Agroalimentare e del Turismo, dei progetti di Innovazione.

Anche per *Promocamera* sono state individuate le attività che comportano un elemento di rischio di corruzione.

Tra le Schede del Rischio - oltre alle Aree A) e B) - è stata inserita un'area specifica, contrassegnata con la lettera G), relativa all'internazionalizzazione e promozione del sistema economico, gestita tramite l'Azienda Speciale, fortemente caratterizzante l'attività dell'Ente.

---