

# 2° RAPPORTO SUL SISTEMA IMPRESE NORD SARDEGNA

EDIZIONE 2013



# 2° RAPPORTO SUL SISTEMA IMPRESE NORD SARDEGNA

Analisi dei dati gennaio-dicembre 2012 di fonte  
Unioncamere - Infocamere - Istat

# SOMMARIO

Il territorio	pag. 4
Quadro di sintesi ed evoluzione complessiva	pag. 5
Note di commento ai dati	pag. 12
L'imprenditorialità per Comune	pag. 16
<b>Le imprese per settore di attività</b>	
Quadro di sintesi	pag. 22
Agricoltura e Agroalimentare	pag. 24
Industria manifatturiera e Costruzioni	pag. 29
Artigianato	pag. 34
Commercio	pag. 40
Turismo	pag. 50
Trasporti	pag. 61
Altri Servizi	pag. 71
Glossario	pag. 76





# QUADRO DI SINTESI ED EVOLUZIONE COMPLESSIVA

## IL SISTEMA IMPRENDITORIALE IN SARDEGNA: QUADRO DI SINTESI - ANNO 2012

Province	Imprese registrate	Imprese attive	Iscrizioni	Cessazioni non d'ufficio	Saldo
<b>SASSARI</b>	<b>34.403</b>	<b>28.942</b>	<b>1.850</b>	<b>1.820</b>	<b>30</b>
<b>OLBIA TEMPIO</b>	<b>22.681</b>	<b>18.649</b>	<b>1.359</b>	<b>1.200</b>	<b>159</b>
<b>NORD SARDEGNA</b>	<b>57.084</b>	<b>47.591</b>	<b>3.209</b>	<b>3.020</b>	<b>189</b>
CAGLIARI	53.584	45.935	3.058	2.900	158
CARBONIA IGLESIAS	9.631	8.620	493	569	-76
MEDIO CAMPIDANO	9.221	8.594	465	486	-21
NUORO	17.852	16.357	891	1.000	-109
OGLIASTRA	5.387	4.873	285	312	-27
ORISTANO	16.049	14.555	802	855	-53
<b>SARDEGNA</b>	<b>168.808</b>	<b>146.525</b>	<b>9.203</b>	<b>9.142</b>	<b>61</b>

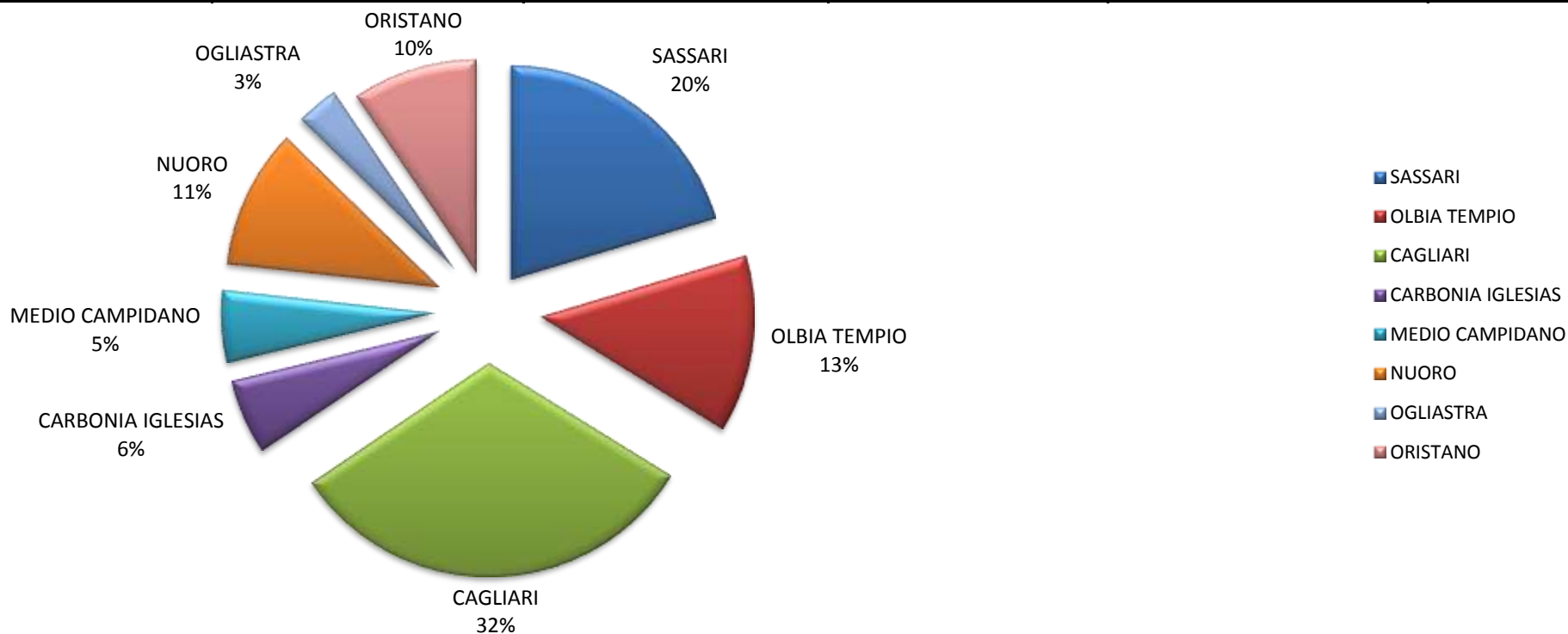

Fonte: elaborazione Ufficio Studi e Statistica C.C.I.A.A. Nord Sardegna su banca dati Infocamere Stock View

## DINAMICA DELLE IMPRESE IN PROVINCIA DI SASSARI ANNI 2000 - 2012

### ANDAMENTO DELLE IMPRESE REGISTRATE E DELLE IMPRESE ATTIVE (valori assoluti)

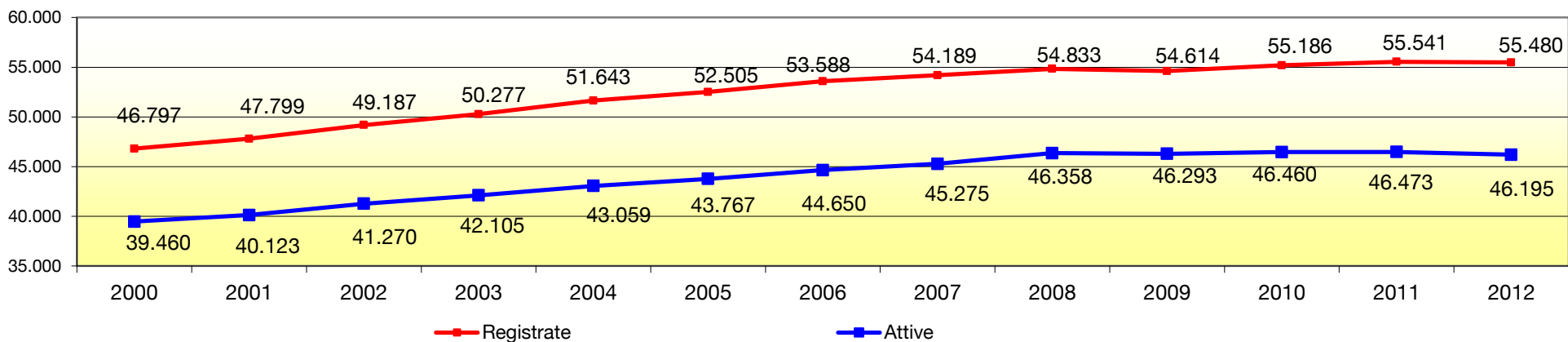

### ANDAMENTO DELLE ISCRIZIONI, DELLE CESSAZIONI E DEL SALDO (valori assoluti)

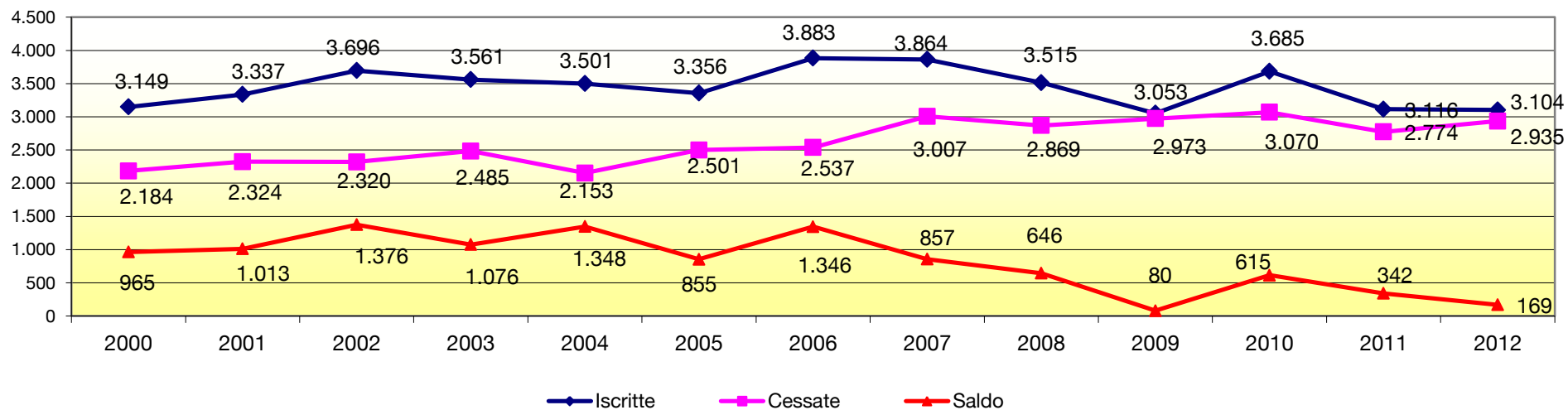

TASSI DI ISCRIZIONE, DI CESSAZIONE E TASSI NETTI DI CRESCITA IN PROVINCIA DI SASSARI\* (in%) - ANNO 2000 - 2012

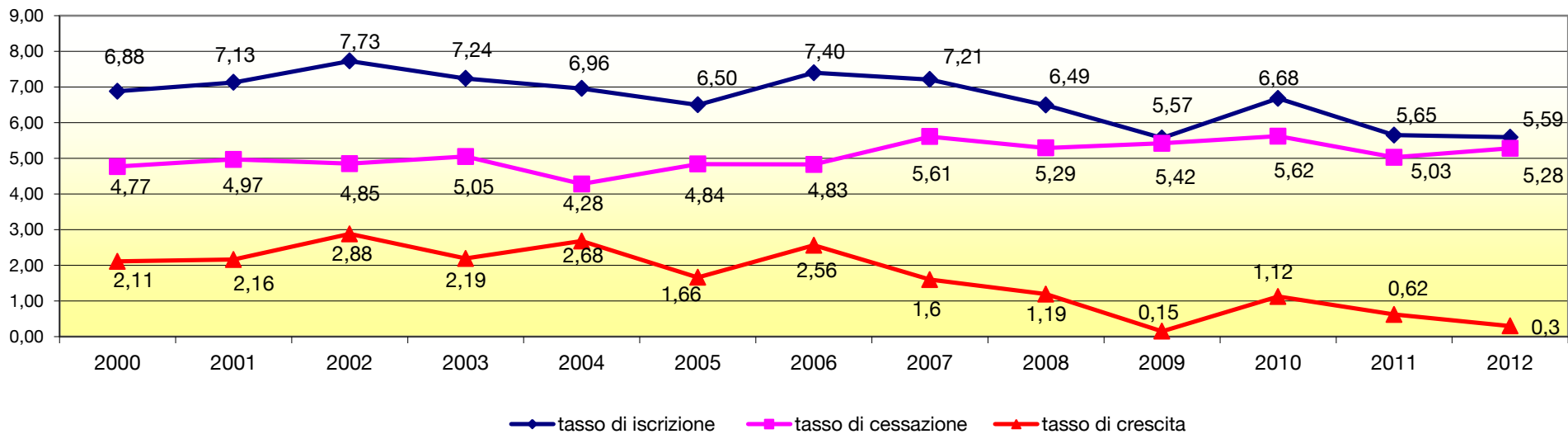

ANDAMENTO DEI TASSI NETTI DI CRESCITA IN PROVINCIA DI SASSARI\*, SARDEGNA E ITALIA (in%)

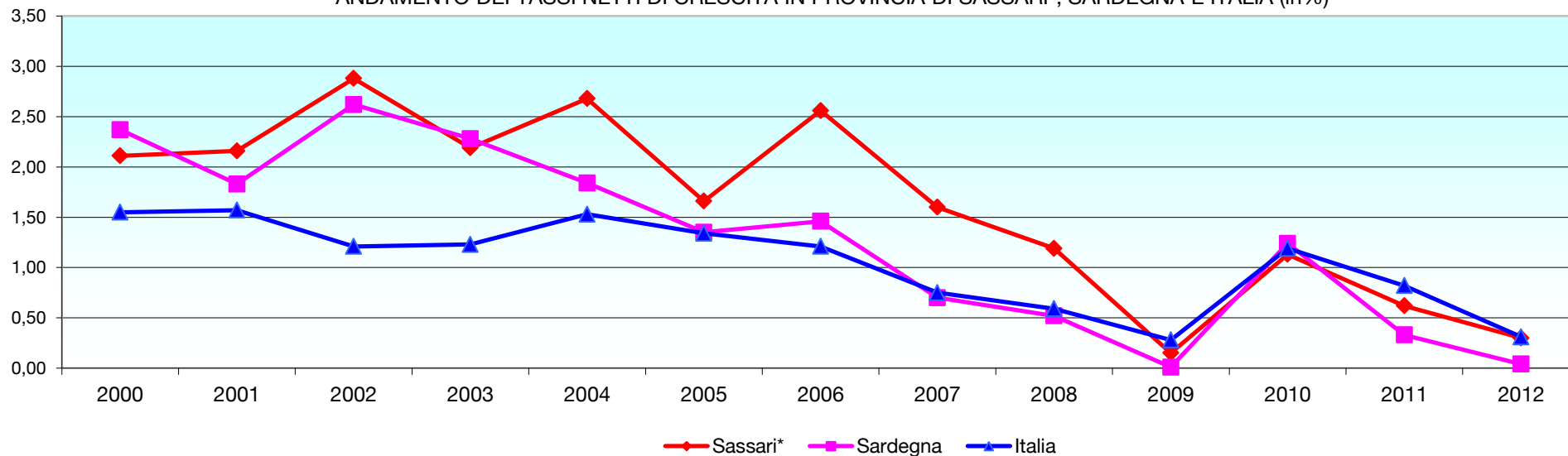

## ANDAMENTO DEL SISTEMA IMPRENDITORIALE NELLA NUOVA CONFIGURAZIONE AMMINISTRATIVA DEL NORD SARDEGNA - ANNI 2010 - 2011 - 2012

Province	ANNO 2010				ANNO 2011				ANNO 2012			
	Iscrizioni	Cessazioni i*	Saldo	Tasso di crescita	Iscrizioni	Cessazioni i*	Saldo	Tasso di crescita	Iscrizioni	Cessazioni i*	Saldo	Tasso di crescita
Sassari	2.303	1.912	391	1,15%	1.888	1.751	137	0,40%	1.850	1.820	30	0,09%
Olbia- Tempio	1.494	1.229	265	1,19%	1.318	1.081	237	1,06%	1.359	1.200	159	0,70%
<i>Nord Sardegna</i>	<i>3.797</i>	<i>3.141</i>	<i>656</i>	<i>1,17%</i>	<i>3.206</i>	<i>2.832</i>	<i>374</i>	<i>0,66%</i>	<i>3.209</i>	<i>3.020</i>	<i>189</i>	<i>0,33%</i>
SARDEGNA	11.110	8.996	2.114	1,24%	9.596	9.032	564	0,33%	9.203	9.142	61	0,04%
ITALIA	410.736	338.207	72.529	1,19%	391.310	341.081	50.229	0,82%	383.883	364.972	18.911	0,31%

### TASSI NETTI DI CRESCITA DELLE IMPRESE NEL NORD SARDEGNA (in %) ANNI 2001 - 2012

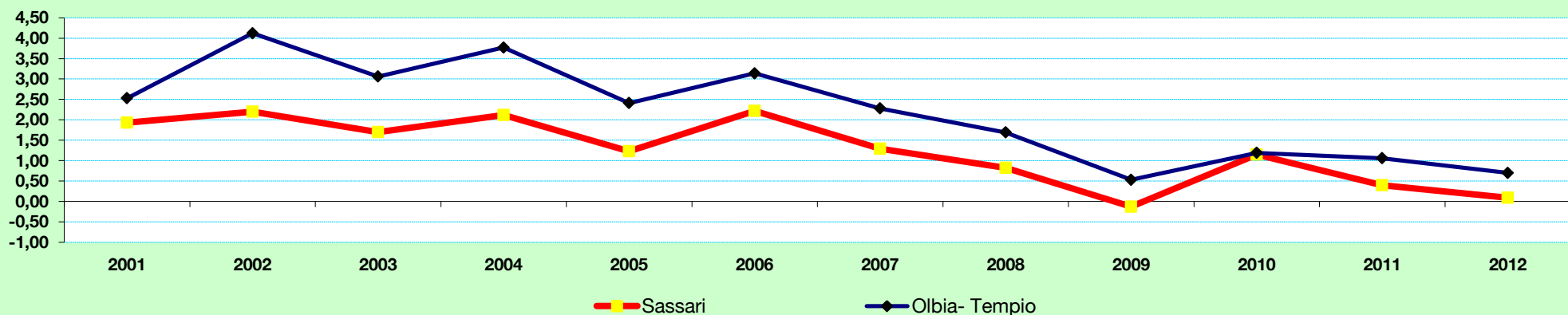

	2001	2002	2003	2004	2005	2006	2007	2008	2009	2010	2011	2012	Tasso medio annuo 2001 - 2012
Sassari	1,93	2,20	1,70	2,12	1,23	2,22	1,29	0,82	-0,13	1,15	0,40	0,09	-0,88
Olbia- Tempio	2,53	4,12	3,06	3,77	2,41	3,14	2,28	1,69	0,53	1,19	1,06	0,70	1,96

## CONSISTENZA DEL SISTEMA IMPRENDITORIALE NEL NORD SARDEGNA - ANNI 2007-2012

Province	ANNO 2007		ANNO 2008		ANNO 2009		ANNO 2010		ANNO 2011		ANNO 2012	
	Registrate	Attive	Registrate	Attive	Registrate	Attive	Registrate	Attive	Registrate	Attive	Registrate	Attive
Sassari	34.024	28.759	34.303	29.293	34.058	29.172	34.413	29.252	34.553	29.176	34.403	28.942
Olbia- Tempio	21.837	17.917	22.213	18.513	22.233	18.557	22.344	18.567	22.571	18.683	22.681	18.649
<i>Nord Sardegna</i>	<i>55.861</i>	<i>46.676</i>	<i>56.516</i>	<i>47.806</i>	<i>56.291</i>	<i>47.729</i>	<i>56.757</i>	<i>47.819</i>	<i>57.124</i>	<i>47.859</i>	<i>57.084</i>	<i>47.591</i>
SARDEGNA	173.597	150.145	173.058	150.947	171.133	149.275	170.444	148.429	169.531	147.645	168.808	146.525
ITALIA	6.123.272	5.174.921	6.104.067	5.316.104	6.085.105	5.283.531	6.109.217	5.281.934	6.110.074	5.275.515	6.093.158	5.239.924

### Variazione nella consistenza delle imprese attive rispetto all'anno precedente

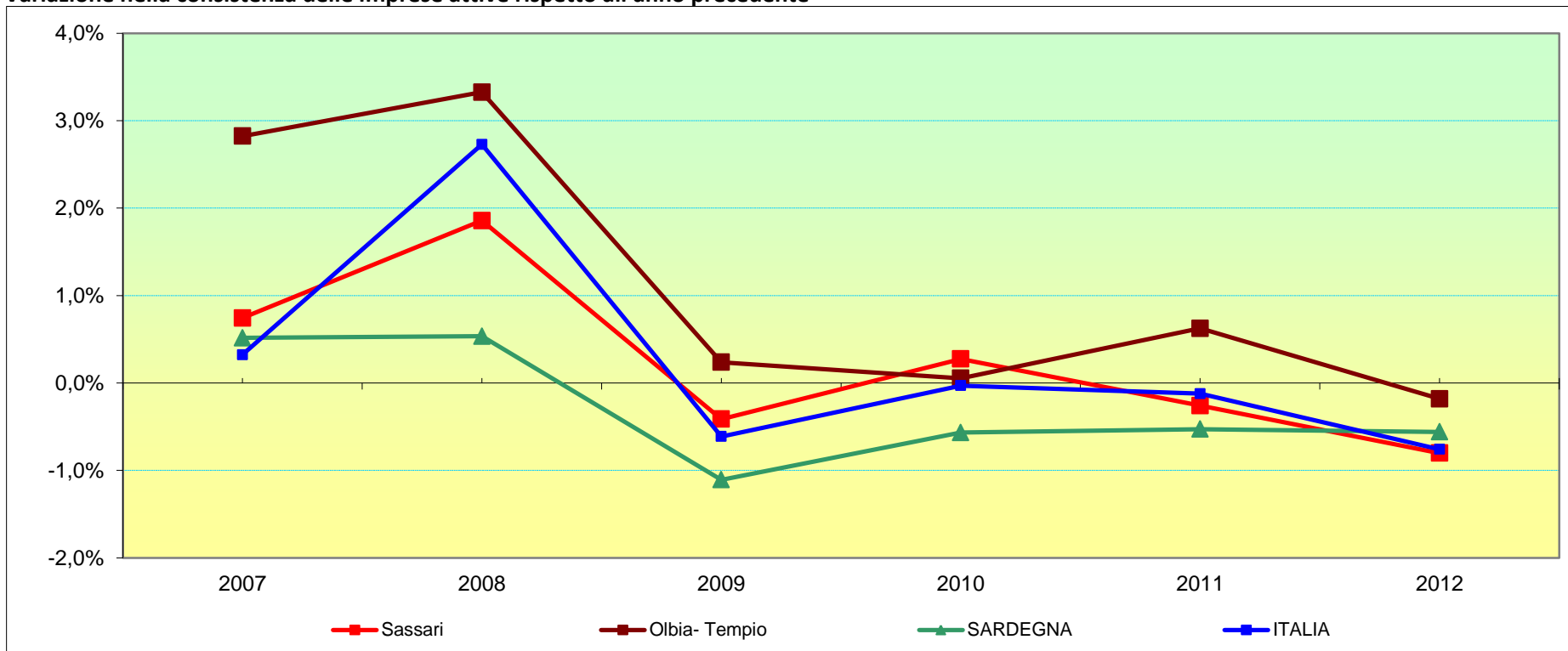

## MOVIMENTAZIONE DELLE IMPRESE PER FORMA GIURIDICA - ANNO 2012

### PROVINCIA DI SASSARI

	Registrate	Attive	Iscritte	Cessate*	Saldo	Tasso di crescita
Società di capitale	6.231	3.690	301	119	182	3,02%
Società di persone	6.000	4.120	195	170	25	0,42%
Imprese individuali	20.909	20.423	1.288	1.499	-211	-1,00%
Altre forme	1.260	707	63	32	31	2,24%
<b>Totale</b>	<b>34.400</b>	<b>28.940</b>	<b>1.847</b>	<b>1.820</b>	<b>27</b>	<b>0,08%</b>

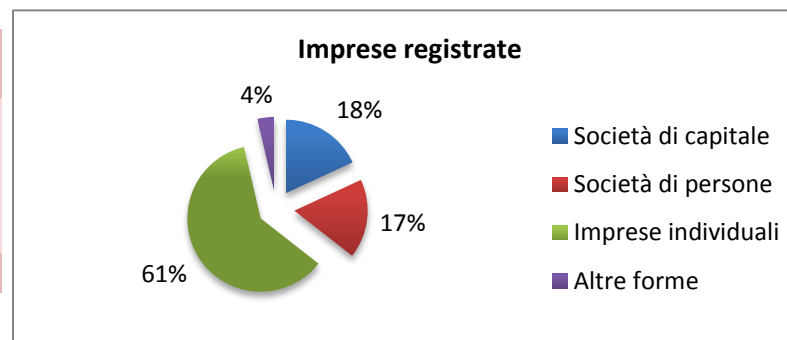

### PROVINCIA DI OLBIA-TEMPIO

	Registrate	Attive	Iscrizioni	Cessate*	Saldo	Tasso di crescita
Società di capitale	5.326	3.230	279	98	181	3,53%
Società di persone	4.497	3.066	163	170	-7	-0,15%
Imprese individuali	12.325	12.091	894	929	-35	-0,28%
Altre forme	532	261	22	3	19	3,42%
<b>Totale</b>	<b>22.680</b>	<b>18.648</b>	<b>1.358</b>	<b>1.200</b>	<b>158</b>	<b>0,70%</b>

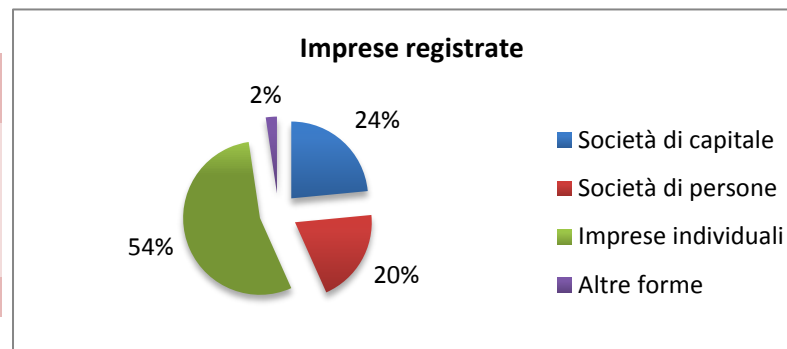

### NORD SARDEGNA

	Registrate	Attive	Iscrizioni	Cessate*	Saldo	Tasso di crescita
Società di capitale	11.557	6.920	580	217	363	3,25%
Società di persone	10.497	7.186	358	340	18	0,17%
Imprese individuali	33.234	32.514	2.182	2.428	-246	-0,73%
Altre forme	1.792	968	85	35	50	2,58%
<b>Totale</b>	<b>57.080</b>	<b>47.588</b>	<b>3.205</b>	<b>3.020</b>	<b>185</b>	<b>0,32%</b>

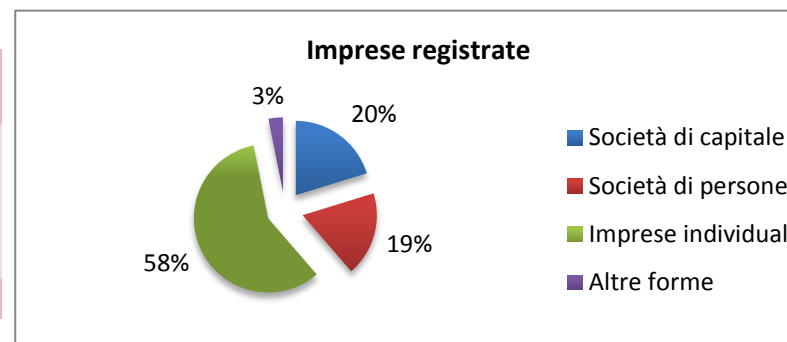

\*Al netto delle Cancellazioni d'ufficio

Fonte: elaborazione Ufficio Studi e Statistica C.C.I.A.A. del Nord Sardegna su banca dati Infocamere Stock View



# NOTE DI COMMENTO AI DATI

## 1. IL QUADRO GENERALE

Rispetto ai consuntivi del 2011, che avevano segnato a livello nazionale un andamento sostanzialmente statico (+0.82%) il 2012 registra un'assai modesta dinamica imprenditoriale (solo +0.31%): le **nascite** presentano infatti il valore più basso degli ultimi otto anni; le **cessazioni** di attività risultano in forte crescita; il **saldo** di conseguenza, pur restando positivo, rappresenta il secondo peggior risultato del periodo 2005-2012 essendo praticamente tornato sui livelli della crisi 2009.

Resta il fatto, che nonostante questa evoluzione negativa, lo stock complessivo delle imprese esistenti nel Paese, con **oltre 6 milioni di unità**, continua a rappresentare la struttura portante del sistema produttivo nazionale cui sono affidate le auspicabili prospettive di ripresa e le connesse possibilità di recupero occupazionale.

Si comprendono perciò gli appelli del Presidente di Rete Italia, del Presidente di Confindustria e del Presidente di Unioncamere **Dardanello** che giustamente sottolinea come *“Le imprese da sole non possono più fare miracoli, dal*

*nuovo Governo misure concrete o il 2013 sarà un anno sprecato”*.

La più che contenuta dinamica imprenditoriale 2012 va essenzialmente attribuita, sul piano settoriale, all'involuzione – oltretutto delle imprese in **agricoltura** (quasi 17.000 unità in meno) del **manifatturiero** (-6.500 imprese), delle imprese nell'**edilizia** (-7.400 iniziative); sono i due comparti su cui ha pesato soprattutto l'ulteriore preoccupante contrazione dell'**artigianato** (20.300 imprese in meno nel solo 2012, ma il trend negativo è pericolosamente in atto dal 2009).

## 2. IN SARDEGNA E NEL NORD SARDEGNA

In questo contesto, l'andamento del sistema imprenditoriale della **Sardegna** rispecchia sostanzialmente quello rilevato per il sistema Italia nel suo complesso. Il 2012 chiude infatti per l'Isola con:

✓ **9.203 iscrizioni** a fronte di un quasi uguale numero di **cessazioni** (9.142) cosicché il saldo, pur positivo, è irrisorio (61 nuove iniziative);

✓ più che di sviluppo si può parlare di una **persistente stasi** nella “voglia di fare impresa”; il tasso di “crescita” scende allo 0,04% per il 2012 rispetto allo 0,33% del 2011; non discostandosi quindi dalla modestissima dinamica a livello nazionale (+0,31% contro il +0,82% del 2011).

✓ lo **stock** di imprese registrate in Sardegna a fine 2012 era pari a **168.808** iniziative; si tratta di una consistenza **effettiva**, poiché depurata anche delle cessazioni “d'ufficio” effettuate nei confronti di imprese registrate ma **ormai non operative da più di tre anni**;

✓ un ulteriore, evidente, arretramento è segnato invece dalle **imprese artigiane** (scese a 40.098 unità a fine 2012); il tasso di crescita del comparto in Sardegna per l'anno scorso è pari a -2.54% - oltretutto nettamente superiore a quello del 2011 (-1.92%) – **risulta il più elevato in negativo tra tutte le regioni italiane** e si contrappone al più contenuto tasso rilevato per il comparto a livello nazionale (-1.39% dopo il -0.43% del 2011).

Nella **graduatoria provinciale 2012** per tasso di crescita del totale delle imprese, le 4 Province Sarde\* si inseriscono in due profili diversi:

➤ **Sassari** e Cagliari si collocano ancora tra le 48 province che in questo anno non facile hanno conseguito tassi di crescita positivi ancorché modesti: **Sassari** al 35° posto con un saldo positivo di 169 unità e un +0.30% come tasso di crescita; Cagliari al 40° posto con un saldo positivo di 92 unità e un tasso dello +0.13%.

➤ sfavorevole invece il consuntivo per Oristano (al 18° posto tra le 59 province con tasso di crescita negativo, ha registrato un tasso di -0.28%) e soprattutto Nuoro (al 37° posto, con un saldo negativo di ben 158 imprese e un tasso negativo di 0.56%).

Più preoccupante invece, la collocazione delle province sarde nella graduatoria provinciale in termini di **imprese artigiane**, che del resto a livello nazionale evidenzia tassi di crescita positivi nel 2012 **solo per 4 province**:

✓ tra le restanti 103 province, tutte interessate da un consuntivo negativo che per molte è anche consistente per molte, **Oristano** e

**Cagliari** si collocano rispettivamente al 73° e 74° posto con rispettivamente un tasso di crescita del -2.23% e del -2.24% e un saldo negativo di -79 e -348 unità.

✓ **Sassari**, infine, si colloca al 90° posto con un saldo negativo di ben 395 unità imprese artigiane e un tasso di crescita negativo del 2.71%; al 96° posto è infine **Nuoro** con un saldo negativo di 223 unità e uno dei più elevati tassi di crescita negativi (-2.95%).

### **3. GLI INDICATORI STRUTTURALI**

#### ***LE IMPRESE***

A fine 2012 le imprese **registrate** presso la Camera di Commercio del Nord Sardegna risultavano **55.480**, con una distribuzione percentuale per le due province di **Sassari** e **Olbia-Tempio** pari, rispettivamente, al 62% (34.403 unità) e al 38% (21.077 iniziative imprenditoriali), una consistenza pressoché invariata rispetto allo stock di fine 2011. Del suddetto totale erano **attive** 46.195 imprese (il 83.3 % delle registrate); delle restanti 9.285, 5.860 risultavano **inattive** mentre 3.425 imprese erano

interessate da **procedure di sospensione, procedure concorsuali o addirittura in fase di scioglimento/liquidazione** (per 2.286 iniziative).

Va rilevato che il sistema imprenditoriale della Provincia risulta in effetti più consistente, poiché allo stock di imprese registrate occorrerebbe aggiungere una struttura di 8.069 **unità locali** presenti nella stessa provincia (che ovviamente in parte possono far capo anche a imprese registrate all'**esterno** della nostra Provincia).

#### ***IL TASSO DI SOPRAVVIVENZA***

In un periodo di generalizzate difficoltà per il sistema produttivo, assume un particolare valore segnaletico anche per il Nord Sardegna l'indicatore relativo alla **percentuale di imprese** che, iscritte in un determinato anno, risultano ancora in vita negli anni successivi (ovviamente il complemento a 100 esprime al contrario il tasso di mortalità relativo all'insieme di imprese preso in considerazione).

Prendendo in considerazione il triennio 2010-2012 e il totale delle imprese che nel Nord

Sardegna si erano iscritte nell'anno precedente (2009), la percentuale di sopravvivenza risulta pari a fine 2012 al 65,3% . Per una serie di motivi (intrinseca debolezza del progetto, difficoltà di settore e di mercato aggravate dalla negativa congiuntura di mercato) la mortalità ha dunque interessato una quota significativa – pari a quasi il **35%** - delle iniziative che erano state avviate nel 2009 determinandone l'uscita dal mercato.

#### **LA FORMA GIURIDICA**

Sotto il profilo della forma giuridica, va rilevato come - analogamente a quanto osservato da più anni a livello nazionale e a fronte della richiamata stazionarietà dello stock complessivo delle imprese – anche nel Nord Sardegna la scelta per la “**società di capitale**” continui a risultare molto più dinamica (+ 3,5& tra il 2011 e il 2012). Si conferma pertanto, anche in periodi di crisi e forse soprattutto per questo, la crescente preferenza per l'adozione di una forma giuridica più moderna e più apprezzata anche nei confronti dei possibili finanziatori esterni.

Grazie a questo trend di sviluppo, il numero delle “**società di capitale**” ha raggiunto in

Provincia una consistenza di tutto rilievo: 11.237 imprese a fine 2012, pari al 20,3% del totale delle imprese registrate; una percentuale superiore alla media regionale (17,6%) e non lontana dalla percentuale a livello Italia (23,2%). Da notare inoltre che la stessa percentuale era in Provincia pari a solo il 13% nel 2002.

Ovviamente la forma della “**ditta individuale**” rappresenta tuttora in Provincia quella di gran lunga prevalente con quasi 32.300 iniziative (ben il 58,2% delle imprese registrate a fine dello scorso anno).

#### **L'ARTICOLAZIONE SETTORIALE**

Sul totale delle 55.480 imprese registrate in Provincia, 52.529 hanno dichiarato il settore economico in cui operano (o intendono operare). Ne deriva una articolazione settoriale che continua a presentare – riflettendo la peculiare connotazione produttiva del nostro territorio - alcune significative differenze con la corrispondente composizione a livello del Sistema Italia nel suo complesso. Persiste così la più elevata incidenza delle imprese **agricole** (18,3%

del totale, contro il 14,3% a livello nazionale), di quelle del comparto **costruzioni** (17,7% contro il 15% nazionale) e delle iniziative **turistico-alberghiere** (9,7% contro il 7% nazionale) a fronte di una ridotta presenza sia dell'**industria in senso stretto**

(8,6%) sia del comparto “**servizi alle imprese**” la cui minore incidenza (9,0% del totale rispetto all'oltre 13% nazionale) costituisce un indicatore del contenuto grado di innovazione/sviluppo che tuttora contraddistingue il sistema produttivo del nostro territorio.

Rilevante e in linea con la presenza del medesimo comparto a livello nazionale appare infine l'incidenza delle imprese del **commercio** (il 26,5% del totale) che d'altro canto risulta essere il settore di gran lunga più consistente per numero di imprese nel Nord Sardegna con oltre 13.900 iniziative; al secondo posto rimane l'**agricoltura** con 9.590 imprese e al terzo l'attività **edilizia** con 9.286 imprese.



# IMPRENDITORIALITÀ PER COMUNE

## MOVIMENTAZIONE DELLE IMPRESE PER COMUNE- ANNO 2012

	Registrate	Attive	Iscrizioni	Cessazioni*	Saldo	Tasso di crescita
ALGHERO**	4.246	3.554	235	200	35	0,83%
ANELA	57	56	3	1	2	3,64%
ARDARA	116	106	6	7	-1	-0,85%
BANARI	59	55	2	3	-1	-1,64%
BENETUTTI	244	232	5	8	-3	-1,21%
BESUDE	43	42	1	2	-1	-2,27%
BONNANARO	108	103	0	8	-8	-6,90%
BONO	321	293	14	24	-10	-3,01%
BONORVA	420	392	12	22	-10	-2,31%
BORUTTA	32	29	2	1	1	3,23%
BOTTIDDA	47	47	2	7	-5	-9,43%
BULTEI	146	141	4	6	-2	-1,33%
BULZI	70	63	0	2	-2	-2,78%
BURGOS	119	111	7	7	0	0,00%
CARGEGHE	68	57	3	3	0	0,00%
CASTELSARDO**	614	529	29	41	-12	-1,90%
CHEREMULE	45	42	1	3	-2	-4,26%
CHIARAMONTI	248	231	8	8	0	0,00%
CODRONGIANOS	131	115	5	8	-3	-2,24%
COSSOINE	85	79	5	4	1	1,18%
ERULA	103	98	4	4	0	0,00%
ESPORLATU	30	30	1	1	0	0,00%
FLORINAS	154	151	6	9	-3	-1,90%
GIAVE	85	76	2	4	-2	-2,30%
ILLORAI	68	66	1	4	-3	-4,23%
ITTIREDDU	74	70	4	2	2	2,78%
ITTIRI	924	851	38	65	-27	-2,84%
LAERRU	87	79	8	6	2	2,35%
MARA	49	45	3	4	-1	-2,00%
MARTIS	72	67	3	3	0	0,00%
MONTEL. R. DORIA	10	10	0	1	-1	-9,09%
MORES	278	261	8	11	-3	-1,06%
MUROS	104	73	9	3	6	6,06%

\*Al netto delle cessazioni d'ufficio

\*\*Comune costiero

Fonte: elaborazione Ufficio Studi e Statistica C.C.I.A.A. Nord Sardegna su banca dati Infocamere Stock View

## PROVINCIA DI SASSARI

	Registrate	Attive	Iscrizioni	Cessazioni*	Saldo	Tasso di crescita
NUGHEDU DI S. N.	88	83	1	4	-3	-3,30%
NULE	199	191	9	5	4	2,05%
NULVI	280	260	11	23	-12	-4,07%
OLMEDO	287	258	19	28	-9	-3,02%
OSILO	338	324	11	11	0	0,00%
OSSI	356	311	23	27	-4	-1,11%
OZIERI	1.153	1.014	48	58	-10	-0,86%
PADRIA	70	66	7	8	-1	-1,39%
PATTADA	429	402	15	16	-1	-0,23%
PERFUGAS	326	290	15	19	-4	-1,21%
PLOAGHE	528	476	32	27	5	0,95%
PORTO TORRES**	1.910	1.509	117	86	31	1,64%
POZZOMAGGIORE	343	316	22	22	0	0,00%
PUTIFIGARI	50	49	0	4	-4	-7,41%
ROMANA	36	33	1	1	0	0,00%
S. MARIA COGHINAS	189	162	6	10	-4	-2,07%
<b>SASSARI**</b>	<b>14.080</b>	<b>11.037</b>	<b>854</b>	<b>727</b>	<b>127</b>	<b>0,91%</b>
SEDINI	149	137	7	10	-3	-1,97%
SEMESTENE	17	16	0	3	-3	-15,00%
SENNORI	471	420	32	34	-2	-0,42%
SILIGO	97	96	4	5	-1	-1,01%
SORSO**	909	788	54	54	0	0,00%
STINTINO**	280	251	11	21	-10	-3,42%
TERGU	75	69	4	10	-6	-7,50%
THIESI	398	350	14	13	1	0,25%
TISSI	143	127	9	8	1	0,71%
TORRALBA	129	113	2	10	-8	-5,80%
TULA	228	214	6	9	-3	-1,30%
URI	212	193	15	17	-2	-0,93%
USINI	323	290	21	23	-2	-0,61%
VALLEDORIA**	575	508	36	24	12	2,10%
VIDDALBA	190	161	8	8	0	0,00%
VILLANOVA MONT.**	288	274	5	13	-8	-2,68%
<b>TOTALE</b>	<b>34.403</b>	<b>28.942</b>	<b>1.850</b>	<b>1.820</b>	<b>30</b>	<b>0,09%</b>

## MOVIMENTAZIONE DELLE IMPRESE PER COMUNE - ANNO 2012

### PROVINCIA DI OLBIA-TEMPIO

	Registrate	Attive	Iscrizioni	Cessazioni*	Saldo	Tasso di crescita
AGGIUS	196	180	10	11	-1	-0,50%
AGLIENTU**	225	190	7	12	-5	-2,18%
ALA' DEI SARDI	315	290	16	15	1	0,32%
ARZACHENA**	2.354	1.896	130	114	16	0,68%
BADESI**	282	245	11	9	2	0,71%
BERCHIDDA	421	388	15	22	-7	-1,63%
BORTIGIADAS	69	65	1	5	-4	-5,33%
BUDDUSO'	622	579	30	41	-11	-1,74%
BUDONI**	786	688	49	38	11	1,42%
CALANGIANUS	550	470	30	33	-3	-0,54%
GOLFO ARANCI**	342	261	18	20	-2	-0,57%
LA MADDALENA**	1.102	885	68	65	3	0,27%
LOIRI PORTO SAN PAOLO**	447	384	28	32	-4	-0,89%
LUOGOSANTO	239	219	17	11	6	2,58%
LURAS	306	287	26	26	0	0,00%
MONTI	346	319	13	17	-4	-1,14%
OLBIA**	8.668	6.742	577	412	165	1,94%
OSCHIRI	332	309	13	20	-7	-2,06%
PADRU	227	204	15	9	6	2,71%
PALAU**	722	580	50	44	6	0,83%
SAN TEODORO**	818	708	56	47	9	1,12%
SANTA TERESA GALLURA**	858	703	44	64	-20	-2,28%
SANT'ANTONIO DI GALLURA	204	185	15	16	-1	-0,49%
TELTU	211	193	11	8	3	1,45%
TEMPIO PAUSANIA	1.646	1.327	86	92	-6	-0,36%
TRINITÀ D'AGULTU E VIGNOLA**	393	352	23	17	6	1,56%
<b>TOTALE</b>	<b>22.681</b>	<b>18.649</b>	<b>1.359</b>	<b>1.200</b>	<b>159</b>	<b>0,70%</b>
<b>TOTALE NORD SARDEGNA</b>	<b>57.084</b>	<b>47.591</b>	<b>3.209</b>	<b>3.020</b>	<b>189</b>	<b>0,33%</b>
<b>SARDEGNA</b>	<b>168.808</b>	<b>146.525</b>	<b>9.203</b>	<b>9.142</b>	<b>61</b>	<b>0,04%</b>
<b>ITALIA</b>	<b>6.093.158</b>	<b>5.239.924</b>	<b>383.883</b>	<b>364.972</b>	<b>18.911</b>	<b>0,31%</b>

\*Al netto delle cessazioni d'ufficio

\*\*Comune costiero

Fonte: elaborazione dati Ufficio Studi e Statistica C.C.I.A.A Nord Sardegna su banca dati Infocamere Stock View

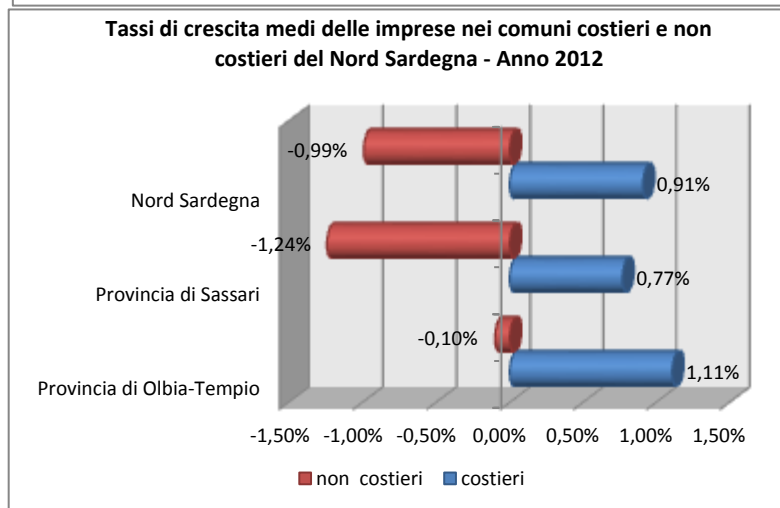
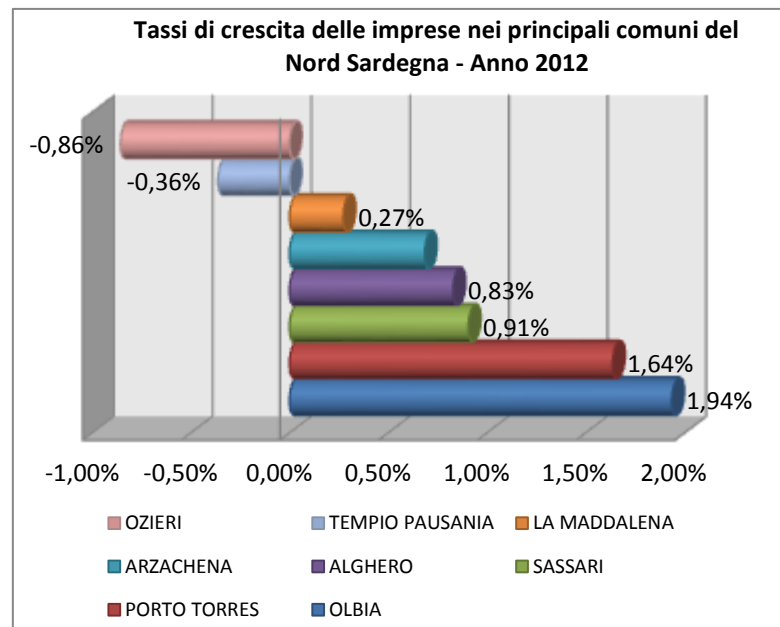

**IMPRESE ATTIVE PER COMUNE E PER SETTORE DI ATTIVITÀ ECONOMICA - ANNO 2012**
**PROVINCIA DI SASSARI**

	Agricoltura silvicoltura pesca	Estrazione di minerali	Attività manifat- turiere	Produzione energia gas e acqua	Costru- zioni	Com- mercio	Trasporti	Alberghi e ristoranti	Informa- zione e comuni- cazione	Servizi	Imprese non classifica- te	Totale 2012	Var. % 12/11
ALGHERO	661	2	269	2	470	967	122	424	66	567	4	3.554	0,00%
ANELA	26	0	1	0	8	14	1	4	0	2	0	56	5,66%
ARDARA	56	0	12	0	11	14	4	4	0	5	0	106	-3,64%
BANARI	23	0	5	0	13	4	4	4	0	2	0	55	-1,79%
BENETUTTI	120	1	22	0	28	33	2	14	1	11	0	232	-1,69%
BESSUDE	26	0	1	1	3	6	0	1	1	3	0	42	-2,33%
BONNANARO	40	0	5	0	13	28	2	8	0	6	1	103	-8,04%
BONO	110	0	28	0	32	75	3	22	2	21	0	293	-2,66%
BONORVA	191	0	31	0	45	74	6	22	3	20	0	392	-2,49%
BORUTTA	10	0	1	0	6	6	2	0	0	4	0	29	3,57%
BOTTIDDA	22	0	4	0	7	8	0	4	1	1	0	47	-9,62%
BULTEI	89	0	7	0	11	22	1	7	1	3	0	141	-0,70%
BULZI	42	0	4	0	4	6	2	3	0	2	0	63	-4,55%
BURGOS	67	0	3	0	10	14	1	10	0	5	1	111	-1,77%
CARGEGHE	15	0	6	0	3	23	2	3	1	4	0	57	0,00%
CASTELSARDO	52	0	32	0	134	151	15	82	3	60	0	529	-2,40%
CHEREMULE	16	0	5	1	7	7	3	1	0	2	0	42	-2,33%
CHIARAMONTI	134	0	10	1	22	39	5	8	1	11	0	231	0,43%
CODRONGIANOS	20	0	16	0	19	37	1	11	1	10	0	115	-4,96%
COSSOINE	29	0	6	0	5	25	5	4	0	5	0	79	-2,47%
ERULA	66	0	7	0	7	9	1	5	0	3	0	98	1,03%
ESPORLATU	15	0	2	0	4	4	0	2	0	3	0	30	0,00%
FLORINAS	49	2	9	0	27	47	4	7	0	6	0	151	-0,66%
GIAVE	44	0	4	0	6	12	2	5	0	3	0	76	-3,80%
ILLORAI	38	0	4	0	4	14	2	4	0	0	0	66	-4,35%
ITTIREDDU	53	1	2	0	2	7	2	3	0	0	0	70	0,00%
ITTIRI	315	1	59	2	182	182	23	40	3	43	1	851	-3,51%
LAERRU	35	0	4	0	11	16	2	5	0	6	0	79	1,28%
MARA	22	0	3	0	7	5	5	1	0	2	0	45	-4,26%
MARTIS	36	0	3	0	4	11	2	7	0	4	0	67	0,00%
MONTELEONE R.D.	7	0	0	0	1	0	0	2	0	0	-	10	-9,09%
MORES	126	0	12	0	25	66	3	19	0	10	0	261	-1,88%
MUROS	6	0	19	1	12	22	3	4	0	6	0	73	0,00%

	Agricoltura silvicoltura pesca	Estrazione di minerali	Attività manifat- turiere	Produzione energia gas e acqua	Costru- zioni	Commer- cio	Trasporti	Alberghi e ristoranti	Informa- zione e comuni- cazione	Servizi	Imprese non classifica- te	Totale 2012	Var. %12/11
NUGHEDU DI S.N.	46	0	4	0	11	9	5	4	0	4	0	83	-4,60%
NULE	114	0	19	0	17	19	4	7	2	9	0	191	0,53%
NULVI	115	0	13	0	52	49	2	15	1	12	1	260	-5,11%
OLMEDO	67	0	11	0	64	52	7	19	2	35	1	258	-5,84%
OSILO	166	0	20	1	47	53	5	10	0	21	1	324	0,00%
OSSI	43	1	14	0	62	117	12	26	4	32	0	311	-3,42%
OZIERI	271	0	74	3	185	266	20	76	15	101	3	1.014	-1,17%
PADRIA	22	0	6	0	10	12	3	8	0	4	1	66	1,54%
PATTADA	215	0	38	0	49	48	6	20	1	24	1	402	-0,74%
PERFUGAS	122	1	18	0	44	58	2	20	2	23	0	290	-2,36%
PLOAGHE	168	0	22	4	57	149	6	29	4	36	1	476	-0,42%
PORTO TORRES	210	1	152	11	234	402	74	130	36	258	1	1.509	1,34%
POZZOMAGGIORE	134	0	23	2	41	64	6	19	5	22	0	316	-1,56%
PUTIFIGARI	22	0	4	1	9	8	1	4	0	0	0	49	-5,77%
ROMANA	18	0	2	0	1	7	2	3	0	0	0	33	3,13%
S.MARIA COGHINAS	60	0	5	0	22	43	2	15	0	14	1	162	-4,14%
<b>SASSARI</b>	<b>946</b>	<b>6</b>	<b>796</b>	<b>25</b>	<b>1.646</b>	<b>3.920</b>	<b>351</b>	<b>813</b>	<b>354</b>	<b>2.165</b>	<b>15</b>	<b>11.037</b>	<b>-0,02%</b>
SEDINI	69	0	6	0	19	22	1	7	1	12	0	137	-2,14%
SEMESTENE	11	0	0	0	1	2	0	1	0	1	0	16	-15,79%
SENNORI	76	0	35	3	67	149	6	48	3	33	0	420	-1,87%
SILIGO	37	0	4	1	20	23	1	6	0	4	0	96	0,00%
SORSO	136	0	43	1	190	212	23	87	9	87	0	788	-2,11%
STINTINO	56	0	10	0	40	54	11	44	0	35	1	251	-2,71%
TERGU	30	0	7	1	12	12	1	3	0	3	0	69	-8,00%
THIESI	124	0	32	0	41	98	17	17	1	20	0	350	0,29%
TISSI	18	0	10	1	25	38	5	12	2	16	0	127	3,25%
TORRALBA	50	1	6	1	21	17	5	6	0	6	0	113	-5,04%
TULA	83	0	26	0	40	39	5	11	2	8	0	214	0,00%
URI	69	0	7	0	34	38	3	20	2	20	0	193	-2,03%
USINI	88	2	20	0	57	72	7	20	3	21	0	290	-2,03%
VALLEDORIA	85	1	27	1	109	132	10	63	10	70	0	508	2,21%
VIDDALBA	50	1	14	0	44	27	6	8	2	9	0	161	-4,73%
VILLANOVA M.	195	0	5	0	23	27	2	8	2	12	0	274	-3,52%
<b>TOTALE</b>	<b>6.477</b>	<b>21</b>	<b>2.069</b>	<b>64</b>	<b>4.437</b>	<b>8.186</b>	<b>841</b>	<b>2.319</b>	<b>547</b>	<b>3.947</b>	<b>34</b>	<b>28.942</b>	<b>-0,80%</b>

Fonte: elaborazione Ufficio Studi C.C.I.A.A. Nord Sardegna su banca dati Infocamere Stock View

**IMPRESE ATTIVE PER COMUNE E PER SETTORE DI ATTIVITÀ ECONOMICA - ANNO 2012**
**PROVINCIA DI OLBIA-TEMPIO**

	Agricoltura silvicoltura pesca	Estrazio- ne di minerali	Attività manifat- turiere	Produzione energia gas e acqua	Costru- zioni	Commer- cio	Trasporti	Alberghi e Ristoranti	Informa- zione e comuni- cazione	Servizi	Imprese non classifica- te	Totale 2012	Var.% 12/11
AGGIUS	69	1	22	0	30	32	2	9	3	12	0	180	-1,64%
AGLIENTU	86	0	9	1	34	21	2	27	1	8	1	190	-3,06%
ALA' DEI SARDI	140	3	18	0	75	37	1	12	0	4	0	290	-0,34%
ARZACHENA	231	9	130	3	446	341	96	236	23	380	1	1.896	0,05%
BADESI	53	0	10	1	60	51	10	32	0	28	0	245	0,00%
BERCHIDDA	180	0	38	0	47	68	10	20	2	23	0	388	-1,77%
BORTIGIADAS	36	0	6	0	6	8	2	5	0	2	0	65	-7,14%
BUDDUSO'	184	12	54	0	53	177	39	28	2	29	1	579	-1,86%
BUDONI	94	1	46	1	200	139	27	104	8	66	2	688	1,18%
CALANGIANUS	71	7	116	1	58	123	20	28	10	36	0	470	-2,08%
GOLFO ARANCI	28	0	18	0	47	52	8	65	2	41	0	261	-4,04%
LA MADDALENA	23	0	58	1	184	243	59	137	13	166	1	885	-0,78%
LOIRI PORTO S.PAULO	86	1	23	1	95	68	12	56	1	41	0	384	-1,54%
LUOGOSANTO	101	0	9	0	41	33	3	12	0	18	2	219	1,39%
LURAS	114	2	20	0	72	45	5	10	2	17	0	287	-0,69%
MONTI	177	1	13	1	38	52	5	16	1	15	0	319	-1,24%
<b>OLBIA</b>	<b>517</b>	<b>23</b>	<b>552</b>	<b>14</b>	<b>1.495</b>	<b>1.882</b>	<b>288</b>	<b>666</b>	<b>158</b>	<b>1.140</b>	<b>7</b>	<b>6.742</b>	0,97%
OSCHIRI	141	0	23	0	28	62	3	29	3	19	1	309	-1,59%
PADRU	70	0	14	0	55	26	4	25	0	10	0	204	0,00%
PALAU	52	0	38	1	126	106	30	99	9	118	1	580	-0,51%
SAN TEODORO	62	1	48	2	163	167	18	120	7	119	1	708	0,28%
S. TERESA GALLURA	110	1	53	0	142	140	33	101	8	115	0	703	-3,96%
S. ANTONIO DI GALLURA	66	1	13	1	53	22	2	12	1	13	1	185	0,54%
TEITI	62	1	23	0	30	41	5	10	0	20	1	193	1,05%
<b>TEMPIO PAUSANIA</b>	<b>216</b>	<b>13</b>	<b>149</b>	<b>1</b>	<b>235</b>	<b>369</b>	<b>33</b>	<b>99</b>	<b>26</b>	<b>181</b>	<b>5</b>	<b>1.327</b>	-0,97%
TRINITÀ E VIGNOLA	92	0	18	0	84	58	7	43	2	48	0	352	2,03%
<b>TOTALE</b>	<b>3.061</b>	<b>77</b>	<b>1.521</b>	<b>29</b>	<b>3.897</b>	<b>4.363</b>	<b>724</b>	<b>2.001</b>	<b>282</b>	<b>2.669</b>	<b>25</b>	<b>18.649</b>	<b>-0,18%</b>

Fonte: elaborazione Ufficio Studi e Statistica C.C.I.A.A. Nord Sardegna su banca dati Infocamere Stock View



# LE IMPRESE PER SETTORE DI ATTIVITÀ: QUADRO DI SINTESI

## MOVIMENTAZIONE DELLE IMPRESE PER SETTORE DI ATTIVITÀ ECONOMICA - ANNO 2012

### PROVINCIA DI SASSARI

	Registrate	Attive	Iscritte	Cessate*	Saldo	Tasso di crescita
Agricoltura e pesca	6.622	6.477	154	326	-172	-2,53%
Estrazione di minerali	41	21	0	2	-2	-4,44%
Manifatturiero	2.531	2.069	35	113	-78	-3,01%
Energia-Gas-Acqua	87	64	1	0	1	1,16%
Costruzioni	5.224	4.437	198	336	-138	-2,58%
Commercio	9.291	8.186	401	493	-92	-1,00%
Trasporti	983	841	14	46	-32	-3,17%
Alberghi e ristoranti	2.853	2.319	96	161	-65	-2,32%
Informazione e comunicazione	624	547	24	36	-12	-1,92%
Servizi	4.545	3.947	179	246	-67	-1,49%
Attività non classificate	1.602	34	748	61	687	44,84%
<b>Totale</b>	<b>34.403</b>	<b>28.942</b>	<b>1.850</b>	<b>1.820</b>	<b>30</b>	<b>0,09%</b>

### PROVINCIA DI OLBIA-TEMPIO

	Registrate	Attive	Iscritte	Cessate*	Saldo	Tasso di crescita
Agricoltura e pesca	3.125	3.061	102	183	-81	-2,53%
Estrazione di minerali	137	77	0	4	-4	-2,82%
Manifatturiero	1.768	1.521	41	85	-44	-2,44%
Energia-Gas-Acqua	44	29	1	0	1	2,38%
Costruzioni	4.446	3.897	190	245	-55	-1,24%
Commercio	4.947	4.363	241	277	-36	-0,73%
Trasporti	836	724	8	33	-25	-2,93%
Alberghi e ristoranti	2.489	2.001	72	135	-63	-2,57%
Informazione e comunicazione	321	282	11	18	-7	-2,22%
Servizi	3.079	2.669	155	171	-16	-0,53%
Attività non classificate	1.489	25	538	49	489	35,21%
<b>Totale</b>	<b>22.681</b>	<b>18.649</b>	<b>1.359</b>	<b>1.200</b>	<b>159</b>	<b>0,70%</b>

### NORD SARDEGNA

	Registrate	Attive	Iscritte	Cessate*	Saldo	Tasso di crescita
Agricoltura e pesca	9.747	9.538	256	509	-253	-2,53%
Estrazione di minerali	178	98	0	6	-6	-3,21%
Manifatturiero	4.299	3.590	76	198	-122	-2,78%
Energia-Gas-Acqua	131	93	2	0	2	1,56%
Costruzioni	9.670	8.334	388	581	-193	-1,97%
Commercio	14.238	12.549	642	770	-128	-0,91%
Trasporti	1.819	1.565	22	79	-57	-3,06%
Alberghi e ristoranti	5.342	4.320	168	296	-128	-2,43%
Informazione e comunicazione	945	829	35	54	-19	-2,02%
Servizi	7.624	6.616	334	417	-83	-1,10%
Attività non classificate	3.091	59	1.286	110	1.176	40,26%
<b>Totale</b>	<b>57.084</b>	<b>47.591</b>	<b>3.209</b>	<b>3.020</b>	<b>189</b>	<b>0,33%</b>

\*Al netto delle cancellazioni d'ufficio

Fonte: elaborazione Ufficio Studi C.C.I.A.A. Nord Sardegna su banca dati Infocamere Stock View

Nord Sardegna imprese registrate

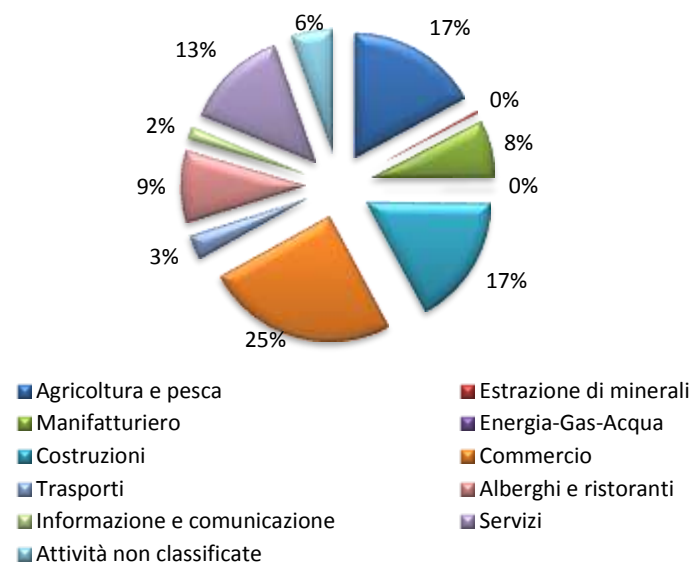



**LE IMPRESE PER SETTORE  
DI ATTIVITÀ:  
AGRICOLTURA E  
AGROALIMENTARE**

IMPRESE ATTIVE PER COMUNE - COLTIVAZIONI, ALLEVAMENTO E PESCA - ANNO 2012

PROVINCIA DI SASSARI

COMUNI	COLTIVAZIONI AGRICOLE *	ALLEVAMENTO DI ANIMALI	COLTIVAZIONI AGRICOLE ASSOCIATE ALL'ALLEVAMENTO	SERVIZI CONNESSI ALL'AGRICOLTURA E ALLA ZOOTECNIA	SILVICOLTURA	PESCA	TOTALE 2012	TOTALE 2011	TOTALE 2010
ALGHERO	429	86	56	11	2	77	661	675	681
ANELA	2	12	11	0	1	0	26	25	26
ARDARA	5	47	3	1	0	0	56	55	56
BANARI	1	15	5	1	1	0	23	23	25
BENETUTTI	13	79	26	0	2	0	120	121	130
BESUDE	2	14	10	0	0	0	26	26	25
BONNANARO	7	27	6	0	0	0	40	44	46
BONO	17	47	45	1	0	0	110	116	118
BONORVA	10	123	58	0	0	0	191	203	201
BORUTTA	0	10	-	0	0	0	10	9	9
BOTTIDDA	3	17	2	0	0	0	22	23	28
BULTEI	5	44	37	1	2	0	89	88	90
BULZI	8	19	15	0	0	0	42	43	46
BURGOS	2	37	27	1	0	0	67	67	71
CARGEGHE	3	4	8	0	0	0	15	15	14
CASTELSARDO	16	17	11	0	0	8	52	55	57
CHEREMULE	6	6	3	0	1	0	16	17	17
CHIARAMONTI	12	67	55	0	0	0	134	134	137
CODRONGIANOS	8	8	4	0	0	0	20	24	19
COSSOINE	1	26	2	0	0	0	29	30	29
ERULA	3	36	24	0	3	0	66	65	67
ESPORLATU	2	7	5	0	1	0	15	14	14
FLORINAS	14	21	14	0	0	0	49	47	45
GIAVE	4	29	11	0	0	0	44	45	46
ILLORAI	6	20	12	0	0	0	38	41	42
ITTIREDDU	2	44	7	0	0	0	53	53	55
ITTIRI	139	110	63	2	1	0	315	322	332
LAERRU	10	13	12	0	0	0	35	36	38
MARA	0	18	4	0	0	0	22	22	23
MARTIS	8	16	12	0	0	0	36	38	38
MONTELEONE ROCCA I	1	4	2	0	0	0	7	7	7
MORES	19	86	21	0	0	0	126	128	130
MUROS	0	4	1	0	0	1	6	5	5
NUGHEDU DI SAN NICO	2	29	13	0	2	0	46	48	48
NULE	3	65	43	0	3	0	114	115	119

**PROVINCIA DI SASSARI**

COMUNI	COLTIVAZIONI AGRICOLE *	ALLEVAMENTO DI ANIMALI	COLTIVAZIONI AGRICOLE ASSOCIATE	SERVIZI CONNESSI ALL'AGRICOLTURA E ALLA ZOOTECNIA	SILVICOLTURA	PESCA	TOTALE 2012	TOTALE 2011	TOTALE 2010
NULVI	20	61	34	0	0	0	115	119	123
OLMEDO	27	31	6	2	0	1	67	68	67
OSILO	23	76	67	0	0	0	166	168	173
OSSI	20	11	8	2	2	0	43	44	45
OZIERI	43	178	42	6	2	0	271	275	282
PADRIA	1	12	5	2	2	0	22	23	24
PATTADA	8	158	43	1	5	0	215	220	222
PERFUGAS	21	60	38	0	2	1	122	123	127
PLOAGHE	23	73	70	1	1	0	168	168	170
PORTO TORRES	82	45	34	1	2	46	210	208	209
POZZOMAGGIORE	9	114	10	1	0	0	134	142	146
PUTIFIGARI	4	16	2	0	0	0	22	24	22
ROMANA	2	7	9	0	0	0	18	17	17
SANTA MARIA COGHINA	36	11	11	1	0	1	60	62	60
<b>SASSARI</b>	<b>405</b>	<b>302</b>	<b>173</b>	<b>45</b>	<b>13</b>	<b>8</b>	<b>946</b>	<b>961</b>	<b>971</b>
SEDINI	12	32	25	0	0	0	69	73	75
SEMESTENE	0	7	4	0	0	0	11	14	14
SENNORI	57	12	4	3	0	0	76	79	80
SILIGO	8	14	14	1	0	0	37	37	38
SORSO	114	11	5	2	1	3	136	144	145
STINTINO	23	16	11	1	0	5	56	58	58
TERGU	5	15	10	0	0	0	30	33	34
THIESI	11	74	38	1	0	0	124	121	128
TISSI	15	2	-	1	0	0	18	18	18
TORRALBA	9	30	10	1	0	0	50	56	55
TULA	7	64	12	0	0	0	83	83	83
URI	37	26	6	0	0	0	69	73	80
USINI	77	8	1	1	1	0	88	91	97
VALLEDORIA	63	15	5	1	0	1	85	85	87
VIDDALBA	24	15	11	0	0	0	50	54	52
VILLANOVA MONTELEONE	13	130	52	0	0	0	195	205	203
<b>TOTALE</b>	<b>1.962</b>	<b>2.833</b>	<b>1.388</b>	<b>92</b>	<b>50</b>	<b>152</b>	<b>6.477</b>	<b>6.625</b>	<b>6.739</b>

Fonte: elaborazione C.C.I.A.A. del Nord Sardegna su banca dati Infocamere Stock View

## PROVINCIA DI OLBIA-TEMPIO

COMUNI	COLTIVAZIONI AGRICOLE *	ALLEVAMENTO DI ANIMALI	COLTIVAZIONI AGRICOLE ASSOCIATE ALL'ALLEVAMENTO	SERVIZI CONNESSI ALL'AGRICOLTURA E ALLA ZOOTECNIA	SILVICOLURA	PESCA	TOTALE 2012	TOTALE 2011	TOTALE 2010
AGGIUS	20	41	8	0	0	0	69	72	72
AGLIENTU	25	42	17	2	0	0	86	90	92
ALA' DEI SARDI	17	76	44	0	3	0	140	145	150
ARZACHENA	59	72	75	19	5	1	231	230	235
BADESI	24	12	15	0	2	0	53	55	58
BERCHIDDA	60	86	32	2	0	0	180	187	182
BORTIGIADAS	14	15	5	0	2	0	36	39	37
BUDDUSO'	12	113	56	1	2	0	184	191	196
BUDONI	25	60	4	4	1	0	94	92	88
CALANGIANUS	25	26	8	4	8	0	71	76	77
GOLFO ARANCI	5	1	4	5	0	13	28	30	30
LA MADDALENA	2	1	1	1	0	18	23	24	23
LOIRI PORTO SAN PAOLO	27	27	27	1	2	2	86	87	88
LUOGOSANTO	47	34	18	1	1	0	101	100	104
LURAS	63	39	7	1	4	0	114	116	117
MONTI	112	29	34	1	1	0	177	184	181
<b>OLBIA</b>	<b>158</b>	<b>171</b>	<b>124</b>	<b>14</b>	<b>5</b>	<b>45</b>	<b>517</b>	<b>526</b>	<b>528</b>
OSCHIRI	18	91	32	0	0	0	141	145	152
PADRU	12	39	19	0	0	0	70	71	70
PALAU	12	15	18	7	0	0	52	54	57
SAN TEODORO	10	33	2	10	2	5	62	62	63
SANTA TERESA GALLURA	18	51	19	2	1	19	110	113	119
SANT'ANTONIO DI GALLURU	10	19	36	1	0	0	66	68	72
TELTU	10	15	37	0	0	0	62	63	67
<b>TEMPIO PAUSANIA</b>	<b>60</b>	<b>112</b>	<b>25</b>	<b>8</b>	<b>11</b>	<b>0</b>	<b>216</b>	<b>218</b>	<b>222</b>
TRINITA' D'AGULTU E VIGNA	36	34	17	0	1	4	92	91	94
	<b>881</b>	<b>1.254</b>	<b>684</b>	<b>84</b>	<b>51</b>	<b>107</b>	<b>3.061</b>	<b>3.129</b>	<b>3.174</b>
<b>TOT. NORD SARDEGNA</b>	<b>2.864</b>	<b>4.159</b>	<b>2.181</b>	<b>187</b>	<b>105</b>	<b>258</b>	<b>9.538</b>	<b>9.754</b>	<b>9.913</b>
<b>SARDEGNA</b>	<b>14.201</b>	<b>15.380</b>	<b>3.661</b>	<b>347</b>	<b>300</b>	<b>593</b>	<b>34.482</b>	<b>35.103</b>	<b>35.926</b>

\* Sono comprese le cantine sociali

Fonte: elaborazione C.C.I.A.A. del Nord Sardegna su banca dati Infocamere Stock View

**PREZZI ALLA PRODUZIONE DEI PRODOTTI AGRICOLI - ANNO 2012**

**NORD SARDEGNA \***

(valori espressi in euro)

	GENNAIO	FEBBRAIO	MARZO	APRILE	MAGGIO	GIUGNO	LUGLIO	AGOSTO	SETTEMBRE	OTTOBRE	NOVEMBRE	DICEMBRE
<b>CEREALI (al q)</b>												
Frumento duro (peso specifico 80/82)	30,50	29,75	28,75	29,75	29,75	29,00	26,50	29,00	29,00	29,00	29,00	29,00
Frumento duro (peso specifico 77)	28,50	29,5	-	-	-	-	22,50	22,50	23,50	23,50	25,50	25,50
Orzo	-	25,00	25,00	25,00	25,00	24,00	21,50	23,50	26,50	26,50	26,50	26,50
Avena	-	-	-	-	-	-	25,50	25,50	29,00	29,00	29,00	29,00
Mais	-	23,00	23,00	-	23,00	-	-	-	28,50	28,50	28,50	28,50
<b>PIANTE DA TUBERO (al kg)</b>												
Patata	0,58	0,58	0,58	0,63	0,63	0,36	0,50	0,54	0,54	0,50	0,68	0,68
<b>ORTAGGI</b>												
Carciofi 1^ categoria cad.	0,45	0,45	0,45	-	-	-	-	-	-	-	0,79	0,68
Pomodori sugo al kg	-	-	-	-	-	0,45	-	0,45	0,45	0,45	-	-
Pomodori insalata "	1,26	1,26	1,26	1,17	1,17	0,63	1,08	1,17	1,17	0,99	1,31	1,31
Pomodori camone "	1,80	1,80	1,80	1,80	1,80	1,80	1,98	1,98	-	-	2,79	2,79
Pomodori ramati "	1,35	1,35	1,35	1,44	1,44	1,17	-	-	-	-	1,04	1,04
<b>FRUTTA FRESCA (al kg)</b>												
Fragole colt. in plateau	-	-	-	-	-	13,00	4,50	-	-	-	-	-
Pesche pasta gialla 1^ categoria	-	-	-	-	-	1,35	0,99	0,99	0,99	-	-	-
Uva Italia	-	-	-	-	-	1,26	-	1,08	1,08	-	-	-
<b>AGRUMI (al kg)</b>												
Arance washington	0,63	0,63	0,63	-	-	-	-	-	-	-	0,63	0,61
Arance tarocco	0,63	0,63	0,63	-	-	-	-	-	-	-	-	0,63
Arance vaniglia	0,90	0,9	0,90	-	-	-	-	-	-	-	-	0,90
Mandarini	0,72	0,72	0,72	-	-	-	-	-	-	-	-	0,68
Clementine 1^ categoria	0,54	0,54	0,54	-	-	-	-	-	-	0,81	0,86	0,65
Limoni	0,63	0,63	0,63	0,63	0,63	0,63	-	-	-	-	1,17	0,63
<b>OLIVO</b>												
Olio extravergine d'oliva di qual. sup. acid. 0,5° (al q)	360,00	365,00	350,00	337,5	333,50	322,50	317,50	335,00	327,50	319,00	338,50	325,00
Olio extravergine d'oliva acid. 0,8° (al q)	265,00	270,00	262,5	251,00	251,00	245,00	242,50	287,50	260,00	259,00	265,00	247,50

Per altre voci vedi il "*Listino prezzi alla produzione e all'ingrosso*" pubblicato mensilmente sul sito della Camera di Commercio ([www.ss.camcom.it](http://www.ss.camcom.it))



**LE IMPRESE PER SETTORE  
DI ATTIVITÀ:  
INDUSTRIA MANIFATTURIERA  
E COSTRUZIONI**

**IMPRESE ATTIVE NEL SETTORE MANIFATTURIERO, PER COMUNE - ANNO 2012**
**PROVINCIA DI SASSARI**

	Alimentari e bevande	Tessile abbigliamento concia cuoio	Legno	Carta Editoria	Fabbric. prodotti minerali non metallif.	Fabbric. e produzione metallo	Fabbric. mobili e altre industrie manifatturiere	Altro	<b>TOTALE</b>
ALGHERO	36	19	27	11	14	32	77	53	<b>269</b>
ANELA	1	0	0	0	0	0	0	0	<b>1</b>
ARDARA	2	1	0	0	0	7	2	0	<b>12</b>
BANARI	1	0	0	0	1	3	0	0	<b>5</b>
BENETUTTI	6	0	6	1	3	5	0	1	<b>22</b>
BESSEDE	0	1	0	0	0	0	0	0	<b>1</b>
BONNANARO	2	2	1	0	0	0	0	0	<b>5</b>
BONO	9	1	5	0	6	4	1	2	<b>28</b>
BONORVA	8	2	6	1	4	8	2	0	<b>31</b>
BORUTTA	1	0	0	0	0	0	0	0	<b>1</b>
BOTTIDDA	3	0	1	0	0	0	0	0	<b>4</b>
BULTEI	1	0	1	0	2	3	0	0	<b>7</b>
BULZI	2	1	1	0	0	0	0	0	<b>4</b>
BURGOS	0	0	1	1	0	1	0	0	<b>3</b>
CARGEGHE	0	0	1	0	3	1	1	0	<b>6</b>
CASTELSARDO	3	2	9	1	8	4	3	2	<b>32</b>
CHEREMULE	1	1	0	0	0	2	1	0	<b>5</b>
CHIARAMONTI	2	1	3	0	1	0	2	1	<b>10</b>
CODRONGIANOS	3	1	3	0	1	5	3	0	<b>16</b>
COSSOINE	3	0	1	0	0	2	0	0	<b>6</b>
ERULA	3	1	1	0	0	2	0	0	<b>7</b>
ESPORLATU	2	0	0	0	0	0	0	0	<b>2</b>
FLORINAS	1	0	1	0	2	3	1	1	<b>9</b>
GIAVE	1	1	0	0	1	1	0	0	<b>4</b>
ILLORAI	1	0	1	0	0	2	0	0	<b>4</b>
ITTIREDDU	1	0	0	0	1	0	0	0	<b>2</b>
ITTIRI	15	6	10	2	10	13	1	2	<b>59</b>
LAERRU	1	0	2	0	1	0	0	0	<b>4</b>
MARA	0	0	1	0	0	1	1	0	<b>3</b>
MARTIS	2	1	0	0	0	0	0	0	<b>3</b>
MORES	2	1	2	0	3	1	3	0	<b>12</b>
MUROS	5	0	0	2	4	2	6	0	<b>19</b>
NUGHEDU DI S. NICOLÒ	0	0	2	0	0	2	0	0	<b>4</b>

	Alimentari e bevande	Tessile abbigliamento concia cuoio	Legno	Carta Editoria	Fabbric. prodotti minerali non metallif.	Fabbric. e produzione metallo	Fabbric. mobili e altre industrie manifatturiere	Altro	TOTALE
NULE	8	6	1	0	0	3	1	0	19
NULVI	5	0	2	0	0	4	1	1	13
OLMEDO	1	0	1	0	3	4	2	0	11
OSILO	3	1	7	0	0	5	2	2	20
OSSI	3	2	2	1	1	2	1	2	14
OZIERI	20	4	6	6	12	14	7	5	74
PADRIA	2	0	2	0	0	2	0	0	6
PATTADA	12	0	8	0	1	14	1	2	38
PERFUGAS	6	0	2	3	2	1	2	2	18
PLOAGHE	7	1	5	1	4	1	3	0	22
PORTO TORRES	12	4	17	4	26	39	41	9	152
POZZOMAGGIORE	7	0	7	0	2	3	2	2	23
PUTIFIGARI	2	0	0	0	0	1	1	0	4
ROMANA	1	0	1	0	0	0	0	0	2
S. MARIA COGHINAS	0	0	2	0	3	0	0	0	5
<b>SASSARI</b>	<b>71</b>	<b>68</b>	<b>73</b>	<b>55</b>	<b>72</b>	<b>136</b>	<b>193</b>	<b>128</b>	<b>796</b>
SEDINI	3	0	1	0	0	0	1	1	6
SENNORI	8	6	5	0	2	4	6	4	35
SILIGO	0	1	2	0	0	0	0	1	4
SORSO	12	1	6	2	7	6	4	5	43
STINTINO	2	1	1	0	0	0	6	0	10
TERGU	0	2	1	0	1	3	0	0	7
THIESI	12	3	5	3	1	2	6	0	32
TISSI	5	0	1	1	1	1	1	0	10
TORRALBA	1	0	1	0	1	2	1	0	6
TULA	6	0	4	0	2	10	4	0	26
URI	4	0	2	0	0	1	0	0	7
USINI	6	0	4	0	2	3	5	0	20
VALLEDORIA	3	1	4	0	3	7	7	2	27
VIDDALBA	2	0	3	0	7	2	0	0	14
VILLANOVA MONTEL.	2	0	1	0	0	2	0	0	5
<b>TOTALE</b>	<b>344</b>	<b>143</b>	<b>263</b>	<b>95</b>	<b>218</b>	<b>376</b>	<b>402</b>	<b>228</b>	<b>2.069</b>

Fonte: elaborazione Ufficio Studi e Statistica C.C.I.A.A. Nord Sardegna su banca dati Infocamere Stock View

**IMPRESE ATTIVE NEL SETTORE MANIFATTURIERO, PER COMUNE - ANNO 2012**
**PROVINCIA DI OLBIA-TEMPIO**

	Alimentari e bevande	Tessile abbigliamento concia cuoio	Legno	Carta Editoria	Fabbric. prodotti minerali non metallif.	Fabbric. e produzione metallo	Fabbric. mobili e altre industrie manifatturiere	Altro	TOTALE
AGGIUS	2	2	9	0	0	5	3	1	22
AGLIENTU	2	0	2	0	2	0	1	2	9
ALA' DEI SARDI	4	0	7	0	5	2	0	0	18
ARZACHENA	9	11	22	2	24	16	41	5	130
BADESI	2	0	5	0	1	1	0	1	10
BERCHIDDA	12	0	14	0	5	5	2	0	38
BORTIGIADAS	2	0	0	1	0	2	1	0	6
BUDDUSO'	12	1	10	1	19	5	5	1	54
BUDONI	6	1	12	1	9	7	10	0	46
CALANGIANUS	6	1	86	2	4	7	9	1	116
GOLFO ARANCI	1	1	1	0	1	3	9	2	18
LA MADDALENA	11	7	5	2	5	4	16	8	58
LOIRI PORTO SAN PAOLO	2	0	5	0	1	3	11	1	23
LUOGOSANTO	1	0	2	0	1	1	1	3	9
LURAS	4	0	7	0	4	3	0	2	20
MONTI	4	0	2	0	1	2	4	0	13
<b>OLBIA</b>	<b>44</b>	<b>53</b>	<b>85</b>	<b>14</b>	<b>58</b>	<b>75</b>	<b>174</b>	<b>49</b>	<b>552</b>
OSCHIRI	10	3	5	0	1	4	0	0	23
PADRU	4	1	1	1	4	0	0	3	14
PALAU	4	1	5	1	1	2	23	1	38
SAN TEODORO	5	1	7	0	6	7	10	12	48
SANTA TERESA GALLURA	8	2	13	1	4	2	15	8	53
SANT'ANTONIO DI GALLURA	4	1	1	0	4	1	1	1	13
TELTÌ	1	0	6	0	3	6	5	2	23
<b>TEMPIO PAUSANIA</b>	<b>20</b>	<b>3</b>	<b>52</b>	<b>4</b>	<b>24</b>	<b>21</b>	<b>16</b>	<b>9</b>	<b>149</b>
TRINITA' D'AGULTU E VIGNOLA	5	0	5	0	0	4	3	1	18
<b>TOTALE</b>	<b>185</b>	<b>89</b>	<b>369</b>	<b>30</b>	<b>187</b>	<b>188</b>	<b>360</b>	<b>113</b>	<b>1.521</b>
<b>TOT. NORD SARDEGNA</b>	<b>529</b>	<b>232</b>	<b>632</b>	<b>125</b>	<b>405</b>	<b>564</b>	<b>762</b>	<b>341</b>	<b>3.590</b>
<b>SARDEGNA</b>	<b>1.974</b>	<b>723</b>	<b>1.648</b>	<b>453</b>	<b>1.374</b>	<b>2.047</b>	<b>1.859</b>	<b>1.028</b>	<b>11.106</b>

Fonte: elaborazione Ufficio Studi e Statistica C.C.I.A.A. Nord Sardegna su banca dati Infocamere Stock View

## IL MERCATO IMMOBILIARE - ANNO 2011

### VOLUME DELLE COMPRAVENDITE DI IMMOBILI DESTINATI AD ABITAZIONE, PER TIPOLOGIA

	Monocali			Piccola			Medio-Piccola			Media			Grande			Nc		Totale		
	NTN**	Var% 11/10	IMI***	NTN**	Var% 11/10	IMI***	NTN**	Var% 11/10	IMI***	NTN**	Var% 11/10	IMI***	NTN**	Var% 11/10	IMI***	NTN**	Var% 11/10	NTN**	Var% 11/10	IMI***
<b>Sassari*</b>	<b>872</b>	<b>0,8%</b>	<b>1,75</b>	<b>1.980</b>	<b>-12,9%</b>	<b>2,50</b>	<b>965</b>	<b>1,4%</b>	<b>1,77</b>	<b>1.186</b>	<b>-9,9%</b>	<b>1,27</b>	<b>342</b>	<b>-1,3%</b>	<b>0,75</b>	<b>305</b>	<b>-2,5%</b>	<b>5.650</b>	<b>-6,8%</b>	<b>1,75</b>
Nuoro*	117	-32,8%	0,54	631	-10,2%	1,64	348	-8,8%	1,27	338	-11,0%	0,71	138	-28,5%	0,38	279	-2,7%	1.851	-12,6%	1,08
Cagliari*	329	-18,7%	1,41	1.721	-8,4%	2,60	1.181	-10,8%	1,83	2.013	-0,9%	1,39	808	9,9%	0,85	250	-7,7%	6.302	-5,1%	1,60
Oristano*	55	13,1%	0,86	193	-10,8%	1,57	162	8,7%	1,34	273	-6,5%	0,93	134	1,4%	0,49	109	-12,3%	926	-3,8%	1,06
<b>Sardegna</b>	<b>1.372</b>	<b>-8,0%</b>	<b>1,36</b>	<b>4.525</b>	<b>-10,8%</b>	<b>2,31</b>	<b>2.656</b>	<b>-5,3%</b>	<b>1,67</b>	<b>3.810</b>	<b>-5,2%</b>	<b>1,21</b>	<b>1.422</b>	<b>1,0%</b>	<b>0,70</b>	<b>943</b>	<b>-5,2%</b>	<b>14.729</b>	<b>-6,7%</b>	<b>1,51</b>
<b>ITALIA</b>	<b>55.813</b>	<b>-4,6%</b>	<b>1,56</b>	<b>156.230</b>	<b>-3,5%</b>	<b>2,32</b>	<b>115.886</b>	<b>-2,5%</b>	<b>1,86</b>	<b>175.891</b>	<b>-0,9%</b>	<b>1,56</b>	<b>58.397</b>	<b>1,8%</b>	<b>1,09</b>	<b>36.006</b>	<b>-4,5%</b>	<b>598.224</b>	<b>-2,2%</b>	<b>1,80</b>

### VOLUME DELLE COMPRAVENDITE DI IMMOBILI DESTINATI ALL'ATTIVITÀ COMMERCIALE, PER TIPOLOGIA

	Uffici			Istituti di credito			Negozzi e Centri Commerciali			Alberghi			Capannoni e industrie			Magazzini			Box, Stalle e Posti Auto		
	NTN**	Var. % 11/10	IMI***	NTN**	Var. % 11/10	IMI***	NTN**	Var. % 11/10	IMI***	NTN**	Var. % 11/10	IMI***	NTN**	Var. % 11/10	IMI***	NTN**	Var. % 11/10	IMI***	NTN**	Var. % 11/10	IMI***
<b>Sassari*</b>	<b>105</b>	<b>-31,2%</b>	<b>1,98</b>	<b>1</b>	<b>-66,7%</b>	<b>0,67</b>	<b>259</b>	<b>-5,1%</b>	<b>1,17</b>	<b>5</b>	<b>-37,6%</b>	<b>0,79</b>	<b>23</b>	<b>-42,5%</b>	<b>0,41</b>	<b>984</b>	2,5%	<b>1,76</b>	<b>2.798</b>	<b>-2,4%</b>	<b>2,59</b>
Nuoro*	37	-6,1%	1,58	0	0,0%	0,00	82	-35,4%	0,60	3	151,9%	0,48	13	-50,0%	0,41	223	11,4%	1,18	438	-13,1%	1,74
Cagliari*	171	-17,5%	1,85	5	150,0%	3,27	374	-3,1%	1,11	7	250,0%	1,53	39	-6,4%	0,68	896	3,7%	2,12	2.647	15,8%	3,81
Oristano*	16	-14,5%	1,19	0	-100,0%	0,00	68	-1,9%	0,95	0	0,0%	0,00	11	-34,4%	0,40	87	-18,0%	0,82	139	70,8%	1,46
<b>Sardegna</b>	<b>329</b>	<b>-21,3%</b>	<b>1,80</b>	<b>6</b>	<b>0,0%</b>	<b>1,52</b>	<b>784</b>	<b>-8,5%</b>	<b>1,02</b>	<b>15</b>	<b>32,0%</b>	<b>0,83</b>	<b>86</b>	<b>-30,8%</b>	<b>0,50</b>	<b>2.190</b>	<b>2,8%</b>	<b>1,72</b>	<b>6.022</b>	<b>5,0%</b>	<b>2,84</b>
<b>ITALIA</b>	<b>14.085</b>	<b>-5,5%</b>	<b>2,23</b>	<b>383</b>	<b>9,4%</b>	<b>1,88</b>	<b>34.408</b>	<b>-2,9%</b>	<b>1,25</b>	<b>492</b>	<b>-24,4%</b>	<b>0,89</b>	<b>12.477</b>	<b>5,3%</b>	<b>1,78</b>	<b>97.009</b>	<b>3,5%</b>	<b>1,53</b>	<b>379.842</b>	<b>-1,8%</b>	<b>2,39</b>

\* Considerate secondo la precedente configurazione amministrativa

\*\* NTN: numero di transizioni normalizzate, ponderate rispetto all'effettiva quota di proprietà oggetto di compravendita

\*\*\* IMI: indice di intensità mercato immobiliare, ottenuto dal rapporto tra NTN e la quantità di unità immobiliari esistenti (stock).

Fonte: Ministero dell'Economia e delle Finanze - Agenzia delle Entrate



**LE IMPRESE PER SETTORE  
DI ATTIVITÀ:  
ARTIGIANATO**

## DINAMICA DELLE IMPRESE ARTIGIANE IN SARDEGNA, PER PROVINCIA\* - ANNO 2012

Province*	Iscrizioni	Cessazioni*	Saldo	Tasso di crescita 2012	Tasso di crescita 2011	Tasso di crescita 2010
Sassari	731	1.126	-395	-2,71	-1,74%	-2,49%
Nuoro	358	581	-223	-2,95%	-2,12%	-1,58%
Cagliari	749	1.097	-348	-2,24%	-2,06%	-2,22%
Oristano	174	253	-79	-2,23%	-1,61%	-0,66%
<b>SARDEGNA</b>	<b>2.012</b>	<b>3.057</b>	<b>-1.045</b>	<b>-2,54%</b>	<b>-1,92%</b>	<b>-2,07%</b>
<b>ITALIA</b>	<b>100.317</b>	<b>120.636</b>	<b>-20.319</b>	<b>-1,39%</b>	<b>-0,43%</b>	<b>-0,34%</b>

\* considerate secondo la precedente configurazione amministrativa

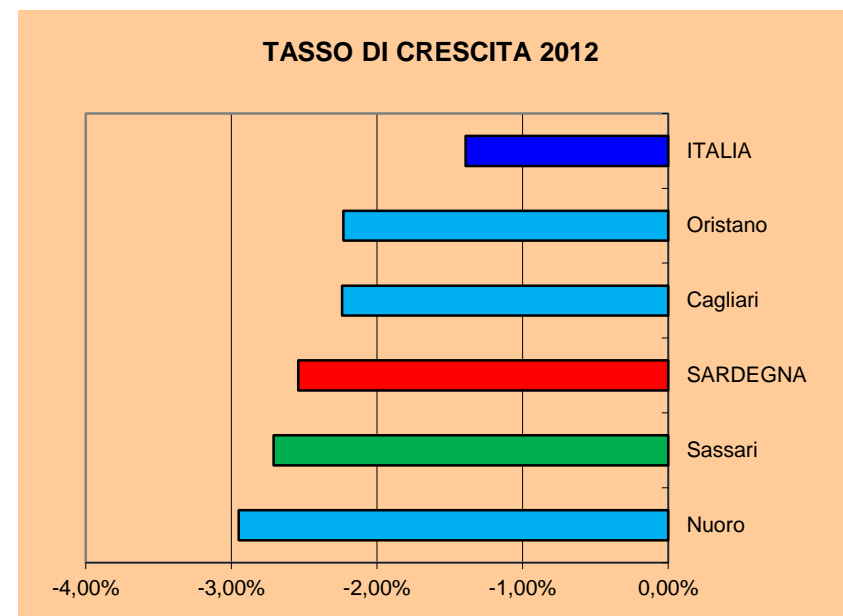

## CONSISTENZA E ANDAMENTO DEL COMPARTO ARTIGIANO NEL NORD SARDEGNA - ANNI 2011 e 2010

	ANNO 2012						ANNO 2011					
	Registrate	Attive	Iscrizioni	Cessazioni *	Saldo	Tasso di crescita	Registrate	Attive	Iscrizioni	Cessazioni *	Saldo	Tasso di crescita
Prov. di Sassari	8.394	8.269	414	697	- 283	-3,26%	8.685	8.550	441	647	-206	-2,32%
Prov. di Olbia-Temp	6.257	6.190	341	467	- 126	-1,97%	6.382	6.317	398	442	-44	-0,69%
<b>Nord Sardegna</b>	<b>14.651</b>	<b>14.459</b>	<b>755</b>	<b>1.164</b>	<b>- 409</b>	<b>-2,71%</b>	<b>15.067</b>	<b>14.867</b>	<b>839</b>	<b>1.089</b>	<b>-250</b>	<b>-1,63%</b>
<b>SARDEGNA</b>	<b>40.098</b>	<b>39.761</b>	<b>2.012</b>	<b>3.057</b>	<b>- 1.045</b>	<b>-2,54%</b>	<b>41.155</b>	<b>40.829</b>	<b>2.238</b>	<b>3.044</b>	<b>-806</b>	<b>-1,92%</b>
<b>ITALIA</b>	<b>1.438.601</b>	<b>1.426.995</b>	<b>100.317</b>	<b>120.636</b>	<b>- 20.319</b>	<b>-1,39%</b>	<b>1.461.183</b>	<b>1.449.566</b>	<b>104.438</b>	<b>110.755</b>	<b>-6.317</b>	<b>-0,43%</b>

Fonte: elaborazione C.C.I.A.A. di Sassari su banca dati Infocamere Stock View

## MOVIMENTO DEMOGRAFICO DEL COMPARTO ARTIGIANO NEL NORD SARDEGNA - ANNI 2005 -2012

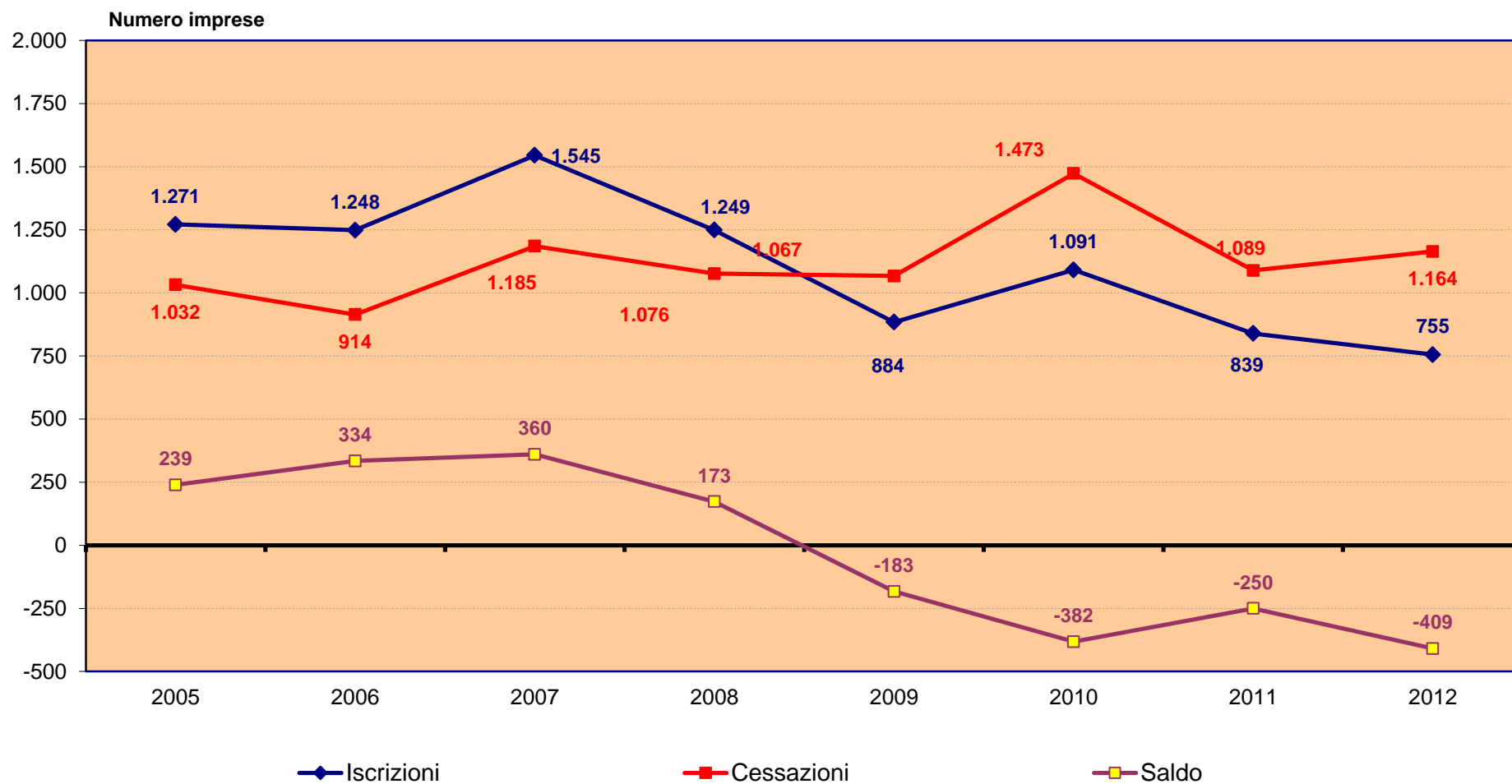

Fonte: elaborazione C.C.I.A.A. di Sassari su banca dati Infocamere Stock View

**IMPRESE ARTIGIANE ATTIVE PER COMUNE - ANNI 2012 - 2011**
**PROVINCIA DI SASSARI**

	2012	2011	VAR. % 12/11		2012	2011	VAR. % 12/11
nc	9	7	28,6%	NUGHEDU DI S. NICOLÒ	20	23	-13,0%
ALGHERO	1.054	1.061	-0,7%	NULE	50	51	-2,0%
ANELA	12	11	9,1%	NULVI	68	74	-8,1%
ARDARA	27	30	-10,0%	OLMEDO	88	96	-8,3%
BANARI	19	19	0,0%	OSILO	86	87	-1,1%
BENETUTTI	65	67	-3,0%	OSSI	110	117	-6,0%
BESUDE	6	6	0,0%	OZIERI	327	330	-0,9%
BONNANARO	19	22	-13,6%	PADRIA	26	26	0,0%
BONO	84	88	-4,5%	PATTADA	99	104	-4,8%
BONORVA	98	103	-4,9%	PERFUGAS	82	87	-5,7%
BORUTTA	8	9	-11,1%	PLOAGHE	119	125	-4,8%
BOTTIDDA	12	14	-14,3%	PORTO TORRES	460	474	-3,0%
BULTEI	22	24	-8,3%	POZZOMAGGIORE	87	86	1,2%
BULZI	12	13	-7,7%	PUTIFIGARI	14	16	-12,5%
BURGOS	18	21	-14,3%	ROMANA	5	5	0,0%
CARGEGHE	9	8	12,5%	S. MARIA COGHINAS	40	44	-9,1%
CASTELSARDO	195	211	-7,6%	<b>SASSARI</b>	<b>3.078</b>	<b>3.192</b>	<b>-3,6%</b>
CHEREMULE	16	16	0,0%	SEDINI	35	36	-2,8%
CHIARAMONTI	43	43	0,0%	SEMESTENE	1	1	0,0%
CODRONGIANOS	36	37	-2,7%	SENNORI	136	143	-4,9%
COSSOINE	22	24	-8,3%	SILIGO	30	32	-6,3%
ERULA	19	17	11,8%	SORSO	293	301	-2,7%
ESPORLATU	6	6	0,0%	STINTINO	69	72	-4,2%
FLORINAS	48	47	2,1%	TERGU	18	19	-5,3%
GIAVE	13	13	0,0%	THIESI	92	88	4,5%
ILLORAI	11	11	0,0%	TISSI	44	46	-4,3%
ITTIREDDU	6	6	0,0%	TORRALBA	30	31	-3,2%
ITTIRI	280	302	-7,3%	TULA	81	84	-3,6%
LAERRU	22	23	-4,3%	URI	61	61	0,0%
MARA	16	17	-5,9%	USINI	93	96	-3,1%
MARTIS	12	12	0,0%	VALLEDORIA	147	150	-2,0%
MONTELEONE R.D	1	1	0,0%	VIDDALBA	60	63	-4,8%
MORES	40	40	0,0%	VILLANOVA MONTEL.	35	37	-5,4%
MUROS	25	24	4,2%	<b>TOTALE</b>	<b>8.269</b>	<b>8.550</b>	<b>-3,3%</b>

**PROVINCIA DI OLBIA-TEMPIO**

	2012	2011	VAR. % 12/11
AGGIUS	56	59	-5,1%
AGLIENTU	44	46	-4,3%
ALÀ DEI SARDI	99	95	4,2%
ARZACHENA	691	711	-2,8%
BADESI	73	74	-1,4%
BERCHIDDA	113	116	-2,6%
BORTIGIADAS	11	15	-26,7%
BUDDUSÒ	155	160	-3,1%
BUDONI	257	269	-4,5%
CALANGIANUS	187	194	-3,6%
GOLFO ARANCI	80	84	-4,8%
LA MADDALENA	318	329	-3,3%
LOIRI PORTO S. PAOLO	118	128	-7,8%
LUOGOSANTO	66	63	4,8%
LURAS	101	101	0,0%
MONTI	60	58	3,4%
<b>OLBIA</b>	<b>2.220</b>	<b>2.231</b>	<b>-0,5%</b>
OSCHIRI	68	72	-5,6%
PADRU	74	77	-3,9%
PALAU	199	206	-3,4%
SAN TEODORO	235	238	-1,3%
S. TERESA GALLURA	252	263	-4,2%
S. ANTONIO DI GALLURA	79	77	2,6%
TELTU	64	63	1,6%
<b>TEMPIO PAUSANIA</b>	<b>458</b>	<b>479</b>	<b>-4,4%</b>
TRINITÀ D'AG. E VIGNOL	112	109	2,8%
<b>TOTALE</b>	<b>6.190</b>	<b>6.317</b>	<b>-2,0%</b>
<b>TOT. NORD SARDEGNA</b>	<b>14.459</b>	<b>14.867</b>	<b>-2,7%</b>
<b>TOTALE SARDEGNA</b>	<b>39.761</b>	<b>40.829</b>	<b>-2,6%</b>

(\*\*) Comune costiero

## IMPRESE ARTIGIANE ATTIVE PER FORMA GIURIDICA - ANNI 2012 - 2011 - 2010

PROVINCIA DI SASSARI	2012	2011	2010	VAR % 2012 2010
SOCIETÀ DI CAPITALE	353	349	343	2,9%
SOCIETÀ DI PERSONE	1.192	1.216	1.250	-4,6%
IMPRESE INDIVIDUALI	6.661	6.923	7.097	-6,1%
COOPERATIVE	53	52	61	-13,1%
CONSORZI	8	8	7	14,3%
ALTRE FORME	2	2	2	0,0%
<b>TOTALE</b>	<b>8.269</b>	<b>8.550</b>	<b>8.760</b>	<b>-5,6%</b>

PROVINCIA DI OLBIA-TEMPIO	2012	2011	2010	VAR % 2012 2010
SOCIETÀ DI CAPITALE	304	306	292	4,1%
SOCIETÀ DI PERSONE	1.004	1.017	1.032	-2,7%
IMPRESE INDIVIDUALI	4.860	4.969	5.008	-3,0%
COOPERATIVE	14	17	19	-26,3%
CONSORZI	6	7	7	-14,3%
ALTRE FORME	2	1	2	0,0%
<b>TOTALE</b>	<b>6.190</b>	<b>6.317</b>	<b>6.360</b>	<b>-2,7%</b>

NORD SARDEGNA	2012	2011	2010	VAR % 2012 2010
SOCIETÀ DI CAPITALE	657	655	635	3,5%
SOCIETÀ DI PERSONE	2.196	2.233	2.282	-3,8%
IMPRESE INDIVIDUALI	11.521	11.892	12.105	-4,8%
COOPERATIVE	67	69	80	-16,3%
CONSORZI	14	15	14	0,0%
ALTRE FORME	4	3	4	0,0%
<b>TOTALE</b>	<b>14.459</b>	<b>14.867</b>	<b>15.120</b>	<b>-4,4%</b>

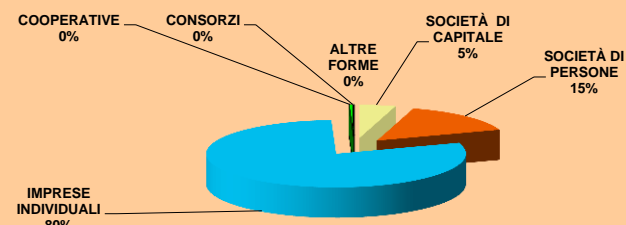
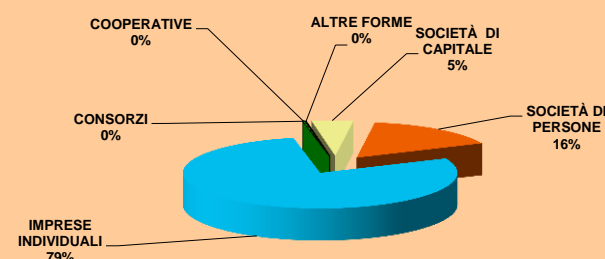
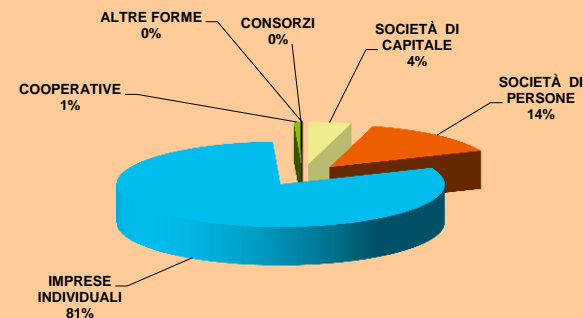

Fonte: elaborazione C.C.I.A.A. di Sassari su banca dati Stockview

**IMPRESE ARTIGIANE REGISTRATE PER ATTIVITA' ECONOMICA - ANNI 2012 - 2011**

	PROVINCIA DI SASSARI			PROVINCIA DI OLBIA-TEMPIO			NORD SARDEGNA		
	2012	2011	Var. %	2012	2011	Var. %	2012	2011	Var. %
Agricoltura, silvicoltura pesca	65	65	0,00%	73	83	-12,05%	138	148	-6,76%
Estrazione di minerali da cave e miniere	9	9	0,00%	23	25	-8,00%	32	34	-5,88%
Attività manifatturiere	1.659	1.725	-3,83%	1.229	1.268	-3,08%	2.888	2.993	-3,51%
Fornitura di energia elettrica, gas e vapore	16	17	-5,88%	11	10	10,00%	27	27	0,00%
Costruzioni	3.309	3.458	-4,31%	2.743	2.785	-1,51%	6.052	6.243	-3,06%
Commercio all'ingrosso e al dettaglio	626	633	-1,11%	361	370	-2,43%	987	1.003	-1,60%
Trasporto e magazzinaggio	603	634	-4,89%	496	515	-3,69%	1.099	1.149	-4,35%
Servizi di alloggio e ristorazione	458	447	2,46%	344	348	-1,15%	802	795	0,88%
Servizi di informazione e comunicazione	167	183	-8,74%	75	77	-2,60%	242	260	-6,92%
Attività finanziarie e assicurative	3	3	0,00%	3	3	0,00%	6	6	0,00%
Attività immobiliari	0	0	0,00%	1	1	0,00%	1	1	0,00%
Attività professionali, scientifiche e tecniche	118	120	-1,67%	66	71	-7,04%	184	191	-3,66%
Noleggio, agenzie di viaggio	301	306	-1,63%	297	290	2,41%	598	596	0,34%
Istruzione	25	26	-3,85%	12	13	-7,69%	37	39	-5,13%
Sanità e assistenza sociale	14	15	-6,67%	3	3	0,00%	17	18	-5,56%
Attività artistiche, sportive e di intrattenimento	38	40	-5,00%	25	27	-7,41%	63	67	-5,97%
Altre attività di servizi	972	992	-2,02%	490	488	0,41%	1.462	1.480	-1,22%
Imprese non classificate	11	12	-8,33%	5	5	0,00%	16	17	-5,88%
<b>TOTALE</b>	<b>8.394</b>	<b>8.685</b>	<b>-3,35%</b>	<b>6.257</b>	<b>6.382</b>	<b>-1,96%</b>	<b>14.651</b>	<b>15.067</b>	<b>-2,76%</b>

Fonte: elaborazione C.C.I.A.A. Di Sassari su banca dati Stockview



# LE IMPRESE PER SETTORE DI ATTIVITÀ: COMMERCIO

**QUADRO DI SINTESI DEL SISTEMA COMMERCIO - ANNO 2012**

	ALL'INGROSSO E AL DETTAGLIO E RIPARAZIONE AUTOVEICOLI E MOTOCICLI	COMMERCIO ALL'INGROSSO *		COMMERCIO AL DETTAGLIO *				Totale		
		Intermediari del commercio	Altro all'ingrosso	In esercizi non specializzati	In esercizi specializzati	Ambulante	Al di fuori di negozi banchi e mercati	2012	2011	2010
<b>Provincia di Sassari</b>	<b>900</b>	<b>1.123</b>	<b>770</b>	<b>629</b>	<b>3.287</b>	<b>1.347</b>	<b>130</b>	<b>8.186</b>	<b>8.136</b>	<b>8.127</b>
<i>di cui Comune di Sassari</i>	<i>432</i>	<i>737</i>	<i>490</i>	<i>185</i>	<i>1.319</i>	<i>681</i>	<i>76</i>	<i>3.920</i>	<i>3.858</i>	<i>3.844</i>
<b>Provincia di Olbia-Tempio</b>	<b>490</b>	<b>371</b>	<b>401</b>	<b>337</b>	<b>1.767</b>	<b>941</b>	<b>56</b>	<b>4.363</b>	<b>4.324</b>	<b>4.305</b>
<i>di cui Comune di Olbia</i>	<i>231</i>	<i>178</i>	<i>224</i>	<i>74</i>	<i>602</i>	<i>535</i>	<i>38</i>	<i>1.882</i>	<i>1.843</i>	<i>1.789</i>
<i>di cui Comune di Tempio</i>	<i>58</i>	<i>50</i>	<i>31</i>	<i>28</i>	<i>163</i>	<i>36</i>	<i>3</i>	<i>369</i>	<i>372</i>	<i>378</i>
<b>Totale Nord Sardegna</b>	<b>1.390</b>	<b>1.494</b>	<b>1.171</b>	<b>966</b>	<b>5.054</b>	<b>2.288</b>	<b>186</b>	<b>12.549</b>	<b>12.460</b>	<b>12.432</b>
<b>SARDEGNA</b>	<b>4.309</b>	<b>5.309</b>	<b>3.935</b>	<b>3.399</b>	<b>15.896</b>	<b>6.874</b>	<b>596</b>	<b>40.318</b>	<b>40.280</b>	<b>40.232</b>

\* esclusi autoveicoli e motocicli

La ripartizione per settori di attività economica è effettuata secondo la nuova classifica "ATECO 2007" introdotta a partire dal 2009.

Fonte: elaborazione C.C.I.A.A di Sassari su banca dati Infocamere Stock View

**IMPRESE ATTIVE NEL SETTORE COMMERCIO, PER COMUNE - ANNO 2012**
**PROVINCIA DI SASSARI**

COMUNI	ALL'INGROSSO E AL DETTAGLIO E RIPARAZIONE AUTOVEICOLI E MOTOCICLI	COMMERCIO ALL'INGROSSO *		COMMERCIO AL DETTAGLIO *				TOTALE 2012	TOTALE 2011	TOTALE 2010
		Intermediari del commercio	Altro all'ingrosso	In esercizi non specializzati	In esercizi specializzati	Ambulante	Al di fuori di negozi banchi e mercati			
ALGHERO	100	119	72	64	494	106	12	967	961	956
ANELA	4	0	0	2	4	4	0	14	14	14
ARDARA	1	0	4	2	7	0	0	14	15	15
BANARI	0	1	0	1	2	0	0	4	5	6
BENETUTTI	7	2	4	4	15	1	0	33	32	35
BESUDE	0	0	0	1	2	2	1	6	7	7
BONNANARO	3	2	2	6	12	3	0	28	30	30
BONO	9	1	2	11	42	9	1	75	71	70
BONORVA	8	5	0	16	40	2	3	74	68	70
BORUTTA	0	1	0	1	4	0	0	6	5	5
BOTTIDDA	0	0	0	2	4	2	0	8	10	10
BULTEI	4	0	1	4	13	0	0	22	20	22
BULZI	0	0	0	3	2	1	0	6	6	6
BURGOS	1	2	0	3	8	0	0	14	15	15
CARGEGHE	1	3	4	2	3	9	1	23	24	22
CASTELSARDO	24	11	8	16	77	13	2	151	154	157
CHEREMULE	0	1	0	2	3	1	0	7	7	7
CHIARAMONTI	4	0	3	7	21	4	0	39	39	40
CODRONGIANOS	2	3	6	3	9	14	0	37	40	39
COSSOINE	3	1	2	5	6	8	0	25	24	26
ERULA	0	2	0	0	5	2	0	9	9	10
ESPORLATU	0	0	0	2	1	1	0	4	4	4
FLORINAS	2	3	2	4	11	25	0	47	51	49
GIAVE	0	0	2	3	6	1	0	12	13	10
ILLORAI	1	0	0	7	5	1	0	14	15	15
ITTIREDDU	1	0	1	1	4	0	0	7	7	7
ITTIRI	18	10	8	14	74	56	2	182	180	177
LAERRU	5	2	0	4	4	1	0	16	15	15
MARA	0	0	0	2	3	0	0	5	5	6
MARTIS	1	2	1	2	5	0	0	11	10	9
MORES	3	6	2	5	27	22	1	66	66	64
MUROS	4	1	3	2	8	3	1	22	20	20

PROVINCIA DI SASSARI

COMUNI	ALL'INGROSSO E AL DETTAGLIO E RIPARAZIONE AUTOVEICOLI E MOTOCICLI	COMMERCIO ALL'INGROSSO *		COMMERCIO AL DETTAGLIO *				TOTALE 2012	TOTALE 2011	TOTALE 2010
		Intermediari del commercio	Altro all'ingrosso	In esercizi non specializzati	In esercizi specializzati	Ambulante	Al di fuori di negozi banchi e mercati			
NUGHEDU DI SAN NICO	1	1	0	2	5	0	0	9	9	9
NULE	3	0	1	5	9	1	0	19	19	20
NULVI	4	3	2	11	24	5	0	49	54	54
OLMEDO	7	11	1	3	23	5	2	52	58	56
OSILO	7	8	1	10	26	1	0	53	54	48
OSSI	9	12	4	12	48	30	2	117	119	119
OZIERI	39	20	25	18	125	37	2	266	272	273
PADRIA	2	0	1	4	3	2	0	12	12	14
PATTADA	6	4	4	9	20	3	2	48	47	50
PERFUGAS	10	6	3	4	31	4	0	58	59	61
PLOAGHE	10	5	4	9	67	50	4	149	150	139
PORTO TORRES	57	43	35	28	200	31	8	402	402	410
POZZOMAGGIORE	6	6	6	10	27	9	0	64	65	63
PUTIFIGARI	0	1	0	2	5	0	0	8	8	9
ROMANA	0	0	1	2	2	2	0	7	7	7
SANTA MARIA COGHINZA	7	10	3	6	14	2	1	43	42	41
<b>SASSARI</b>	<b>432</b>	<b>737</b>	<b>490</b>	<b>185</b>	<b>1.319</b>	<b>681</b>	<b>76</b>	<b>3.920</b>	<b>3.858</b>	<b>3.844</b>
SEDINI	4	2	0	4	10	2	0	22	22	24
SEMESTENE	0	0	0	0	2	0	0	2	2	2
SENNORI	10	11	5	12	48	63	0	149	149	150
SILIGO	1	2	0	3	7	10	0	23	21	23
SORSO	25	19	12	21	97	34	4	212	216	224
STINTINO	5	2	1	9	34	3	0	54	57	55
TERGU	1	1	0	2	3	5	0	12	13	13
THIESI	10	1	16	4	42	25	0	98	99	101
TISSI	3	8	5	6	11	5	0	38	34	34
TORRALBA	0	3	3	4	4	2	1	17	16	16
TULA	3	1	2	7	18	5	3	39	37	37
URI	4	1	3	3	25	2	0	38	36	35
USINI	7	10	3	7	22	22	1	72	75	74
VALLEDORIA	11	12	9	13	73	14	0	132	127	132
VIDDALBA	6	5	2	5	9	0	0	27	28	24
VILLANOVA MONTELEO	4	0	1	8	13	1	0	27	27	27
<b>TOTALE</b>	<b>896</b>	<b>1.145</b>	<b>778</b>	<b>612</b>	<b>3.321</b>	<b>1.259</b>	<b>125</b>	<b>8.186</b>	<b>8.136</b>	<b>8.127</b>

Fonte. Elaborazione C.C.I.A.A. di Sassari su banca dati Stock View

**PROVINCIA DI OLBIA-TEMPIO**

COMUNI	ALL'INGROSSO E AL DETTAGLIO E RIPARAZIONE AUTOVEICOLI E MOTOCICLI	COMMERCIO ALL'INGROSSO *		COMMERCIO AL DETTAGLIO *				TOTALE 2012	TOTALE 2011	TOTALE 2010
		Intermediari del commercio	Altro all'ingrosso	In esercizi non specializza ti	In esercizi specializzati	Ambulante	Al di fuori di negozi banchi e mercati			
AGGIUS	2	2	4	3	16	5	0	32	30	31
AGLIENTU	2	1	1	4	10	2	1	21	22	21
ALA' DEI SARDI	2	1	5	8	16	5	0	37	38	40
ARZACHENA	35	26	31	23	189	36	1	341	340	326
BADESI	5	3	3	9	20	10	1	51	49	52
BERCHIDDA	12	12	5	7	29	3	0	68	66	67
BORTIGIADAS	0	1	0	3	3	1	0	8	6	7
BUDDUSO'	12	1	13	13	43	94	1	177	179	180
BUDONI	9	4	8	18	47	51	2	139	134	132
CALANGIANUS	17	14	23	7	52	9	1	123	121	124
GOLFO ARANCI	3	4	0	3	39	3	0	52	56	61
LA MADDALENA	21	7	12	21	139	42	1	243	241	245
LOIRI PORTO SAN PAOLO	3	8	3	8	37	6	3	68	64	66
LUOGOSANTO	9	2	3	5	10	4	0	33	35	34
LURAS	3	5	3	8	12	14	0	45	46	46
MONTI	2	6	1	9	25	9	0	52	52	56
<b>OLBIA</b>	<b>231</b>	<b>178</b>	<b>224</b>	<b>74</b>	<b>602</b>	<b>535</b>	<b>38</b>	<b>1.882</b>	<b>1.843</b>	<b>1.789</b>
OSCHIRI	7	7	3	6	35	4	0	62	61	66
PADRU	4	1	2	4	9	6	0	26	24	26
PALAU	11	5	5	12	60	11	2	106	113	115
SAN TEODORO	16	13	8	21	69	40	0	167	165	169
SANTA TERESA GALLURA	14	5	8	21	83	9	0	140	146	150
SANT'ANTONIO DI GALLUF	2	3	2	4	10	0	1	22	22	22
TELTU	6	11	3	6	10	5	0	41	41	45
<b>TEMPIO PAUSANIA</b>	<b>58</b>	<b>50</b>	<b>31</b>	<b>28</b>	<b>163</b>	<b>36</b>	<b>3</b>	<b>369</b>	<b>372</b>	<b>378</b>
TRINITA' D'AGULTU E VIGNA	4	1	0	12	39	1	1	58	58	57
<b>TOTALE</b>	<b>490</b>	<b>371</b>	<b>401</b>	<b>337</b>	<b>1.767</b>	<b>941</b>	<b>56</b>	<b>4.363</b>	<b>4.324</b>	<b>4.305</b>
<b>TOT. NORD SARDEGNA</b>	<b>1.386</b>	<b>1.516</b>	<b>1.179</b>	<b>949</b>	<b>5.088</b>	<b>2.200</b>	<b>181</b>	<b>12.549</b>	<b>12.460</b>	<b>12.432</b>
<b>SARDEGNA</b>	<b>4.309</b>	<b>5.309</b>	<b>3.935</b>	<b>3.399</b>	<b>15.896</b>	<b>6.874</b>	<b>596</b>	<b>40.318</b>	<b>40.280</b>	<b>40.232</b>

\* esclusi autoveicoli e motocicli

La ripartizione per settori di attività economica è effettuata secondo la nuova classifica "ATECO 2007" introdotta a partire dal 2009.

Fonte: elaborazione C.C.I.A.A di Sassari su banca dati Infocamere Stock View

**IL COMMERCIO ALL'INGROSSO\* NEL COMUNE DI SASSARI - ANNI 2009 - 2010 - 2011 - 2012**
**Imprese Attive**

		2012	2011	2010	2009
<b>INTERMEDIARI DEL COMMERCIO</b>	- in genere	24	24	23	25
	- di materie prime agricole, di animali vivi, di materie prime tessili e di semilavorati	10	8	10	12
	- di combustibili, minerali, metalli e prodotti chimici	21	20	19	18
	- di legname e materiali da costruzione	60	66	65	66
	- di macchinari, impianti industriali, navi e aeromobili	54	51	54	61
	- di mobili, articoli per la casa e ferramenta	48	54	55	56
	- di prodotti tessili, abbigliamento, pellicce, calzature e articoli in pelle	38	40	42	41
	- di prodotti alimentari, bevande e tabacco	164	172	171	174
	- specializzato in altri prodotti	263	260	257	263
	- di vari prodotti senza prevalenza di alcuno	55	58	59	56
	<b>TOTALE INTERMEDIARI DEL COMMERCIO</b>		<b>737</b>	<b>753</b>	<b>755</b>
<b>ALTRO COMMERCIO ALL'INGROSSO</b>	- di cereali, tabacco grezzo, sementi e alimenti per il bestiame (manqimi)	3	4	3	3
	- di fiori e piante	3	3	3	3
	- di animali vivi	2	2	2	2
	- di prodotti alimentari, bevande e prodotti del tabacco	1	1	1	1
	- di frutta e ortaggi freschi o conservati	49	50	51	54
	- di carne e di prodotti a base di carne	11	12	10	10
	- di prodotti lattiero-caseari, uova, oli e grassi commestibili	4	4	5	6
	- di bevande	11	10	10	9
	- di zucchero, cioccolato, dolci e prodotti da forno	6	7	6	7
	- di caffè, tè, cacao e spezie	5	5	4	4
	- di altri prodotti alimentari, inclusi pesci, crostacei e molluschi	6	7	7	7
	- non specializzato di prodotti alimentari, bevande e tabacco	47	48	52	50
	- di prodotti tessili	6	7	7	7
	- di abbigliamento e di calzature	35	35	35	36
	- di elettrodomestici, elettronica di consumo audio e video; articoli per fotografia.	13	14	17	17
	- di articoli di porcellana, di vetro e di prodotti per la pulizia	9	9	10	10
	- di profumi e cosmetici	9	9	9	11
	- di prodotti farmaceutici	37	37	37	39
	- di mobili, tappeti e articoli per l'illuminazione	26	29	30	29
	- di orologi e di gioielleria	11	12	11	12
	- di altri beni di consumo	34	33	31	30
	- di computer, apparecchiature informatiche periferiche e di software	12	14	15	14
	- di apparecchiature elettroniche per telecomunicazioni e componenti elettronici	3	1	1	1
	- di altri macchinari e attrezzature e forniture	7	8	8	8
	- di macchinari, attrezzature e forniture agricole	11	11	11	11
	- di macchine utensili	2	2	2	2
	- di macchinari per l'estrazione, l'edilizia e l'ingegneria civile	1	2	1	1
	- di macchinari per l'industria tessile, di macchine per cucire e per maglieria	1	1	1	0
	- di mobili per ufficio e negozi	2	2	1	1
	- di altre macchine e attrezzature per ufficio	6	6	6	5
	- di altri macchinari e attrezzature	24	27	28	27
	- di combustibili solidi, liquidi, gassosi e di prodotti derivati	10	11	10	11
	- di metalli e di minerali metalliferi	4	3	2	2
- di legname e di materiali da costruzione, apparecchi igienico-sanitari, vetro piano, vernici e colori	46	48	50	50	
- di ferramenta, di apparecchi e accessori per impianti idraulici e di riscaldamento	14	12	12	10	
- di prodotti chimici	3	3	3	4	
- di altri prodotti intermedi	3	3	4	4	
- di rottami e cascami	1	1	1	1	
- non specializzato	12	10	8	6	
<b>TOTALE ALTRO COMMERCIO ALL'INGROSSO</b>		<b>490</b>	<b>503</b>	<b>505</b>	<b>505</b>
<b>TOTALE COMMERCIO ALL'INGROSSO*</b>		<b>1227</b>	<b>1.256</b>	<b>1.260</b>	<b>1.277</b>

\* esclusi autoveicoli e motocicli

Fonte: elaborazione C.C.I.A.A di Sassari su banca dati Infocamere Stock View

**IL COMMERCIO ALL'INGROSSO\* NEL COMUNE DI OLBIA - ANNI 2009 - 2010 - 2011 - 2012**
**Imprese Attive**

		2012	2011	2010	2009
<b>INTERMEDIARI DEL COMMERCIO</b>	- lin genere	4	3	3	3
	- di combustibili, minerali, metalli e prodotti chimici	7	7	7	6
	- di legname e materiali da costruzione	14	17	18	18
	- di macchinari, impianti industriali, navi e aeromobili	9	9	9	12
	- di mobili, articoli per la casa e ferramenta	9	9	9	9
	- di prodotti tessili, abbigliamento, pellicce, calzature e articoli in pelle	9	9	10	10
	- di prodotti alimentari, bevande e tabacco	65	64	64	64
	- specializzato in altri prodotti	44	45	49	50
	- di vari prodotti senza prevalenza di alcuno	17	18	18	17
<b>TOTALE INTERMEDIARI DEL COMMERCIO</b>		<b>178</b>	<b>181</b>	<b>187</b>	<b>189</b>
<b>ALTRO COMMERCIO ALL'INGROSSO</b>	- di cereali, tabacco grezzo, sementi e alimenti per il bestiame (manqimi)	3	4	2	2
	- di fiori e piante	7	7	7	6
	- di animali vivi	1	1	0	1
	- non specializzato di prodotti alimentari, bevande e tabacco	0	0	0	1
	- di frutta e ortaggi freschi o conservati	5	7	7	7
	- di carne e di prodotti a base di carne	7	7	7	8
	- di prodotti lattiero-caseari, uova, oli e grassi commestibili	4	3	4	4
	- di bevande	6	6	6	5
	- di zucchero, cioccolato, dolci e prodotti da forno	4	5	4	6
	- di caffè, tè, cacao e spezie	1	1	1	0
	- di altri prodotti alimentari, inclusi pesci, crostacei e molluschi	8	6	8	6
	- non specializzato di prodotti alimentari, bevande e tabacco	19	21	21	17
	- di prodotti tessili	5	4	5	4
	- di abbigliamento e di calzature	16	16	15	17
	- di elettrodomestici, elettronica di consumo audio e video; articoli per fotografia,	1	1	2	2
	- di articoli di porcellana, di vetro e di prodotti per la pulizia	3	3	3	3
	- di profumi e cosmetici	2	1	1	2
	- di prodotti farmaceutici	1	1	2	4
	- di mobili, tappeti e articoli per l'illuminazione	14	14	13	15
	- di altri beni di consumo	19	15	15	17
	- di computer, apparecchiature informatiche periferiche e di software	8	8	7	7
	- di apparecchiature elettroniche per telecomunicazioni e componenti elettronici	0	0	1	1
	- di altri macchinari e attrezzature e forniture	2	1	1	2
	- di macchinari, attrezzature e forniture agricole	2	2	2	2
	- di macchine utensili	2	3	3	3
	- di macchinari per l'estrazione, l'edilizia e l'ingegneria civile	4	4	4	4
	- di altre macchine e attrezzature per ufficio	3	3	3	3
	- di altri macchinari e attrezzature	12	14	13	13
	- di combustibili solidi, liquidi, gassosi e di prodotti derivati	3	3	4	3
	- di metalli e di minerali metalliferi	1	1	3	1
	- di legname e di materiali da costruzione, apparecchi igienico-sanitari, vetro piano, vernici	37	35	37	37
- di ferramenta, di apparecchi e accessori per impianti idraulici e di riscaldamento	12	14	14	14	
- di prodotti chimici	3	3	2	2	
- di altri prodotti intermedi	4	4	3	2	
- non specializzato	5	3	3	1	
<b>TOTALE ALTRO COMMERCIO ALL'INGROSSO</b>		<b>224</b>	<b>221</b>	<b>223</b>	<b>222</b>
<b>TOTALE</b>		<b>402</b>	<b>402</b>	<b>410</b>	<b>411</b>

\* esclusi autoveicoli e motocicli

Fonte: elaborazione C.C.I.A.A di Sassari su banca dati Infocamere Stock View

## IL COMMERCIO AL DETTAGLIO NEL COMUNE DI SASSARI - ANNI 2009 - 2010 - 2011 -2012

### Imprese Attive

	2012	2011	2010	2009
<b>IN ESERCIZI NON SPECIALIZZATI:</b>				
- in genere	2	2	4	4
- in esercizi non specializzati con prevalenza di prodotti alimentari e bevande	149	145	141	150
- in altri esercizi non specializzati	34	32	34	32
<b>TOTALE IN ESERCIZI NON SPECIALIZZATI</b>	<b>185</b>	<b>179</b>	<b>179</b>	<b>186</b>
<b>IN ESERCIZI SPECIALIZZATI:</b>				
- di prodotti alimentari, bevande e tabacco	4	4	4	4
- di frutta e verdura	64	64	71	69
- di carni e di prodotti a base di carne	55	58	65	65
- di pesci, crostacei e molluschi	43	43	45	47
- di pane, torte, dolci e confetteria	30	30	26	29
- di bevande	18	19	19	19
- di prodotti del tabacco	70	68	68	66
- di altri prodotti alimentari	16	14	12	9
- di carburante per autotrazione	38	37	36	37
- di apparecchiature informatiche e per le telecomunicazioni	1	1	1	1
- di computer, unità periferiche, software e attrezzature per ufficio	16	14	13	12
- di apparecchiature per le telecomunicazioni e la telefonia	7	6	7	7
- di apparecchiature audio e video	1	1	0	0
- di altri prodotti per uso domestico	2	2	3	2
- di prodotti tessili	45	48	47	46
- di ferramenta, vernici, vetro piano e materiali da costruzione	74	75	76	77
- di tappeti, scendiletto e rivestimenti per pavimenti e pareti (moquette, linoleum)	7	7	8	8
- di elettrodomestici	3	3	3	2
- di mobili, di articoli per l'illuminazione e altri articoli per la casa	92	95	97	96
- di libri	13	13	15	15
- di giornali e articoli di cartoleria	96	101	100	101
- di registrazioni musicali e video	1	1	2	3
- di articoli sportivi	33	36	36	36
- di giochi e giocattoli	5	5	6	8
- di altri prodotti	1	1	2	2
- di articoli di abbigliamento	236	244	251	251
- di calzature e articoli in pelle	44	44	42	42
- di calzature e articoli in pelle	40	35	31	32
- di articoli medicali e ortopedici	17	15	16	18
- di cosmetici, di articoli di profumeria e di erboristeria	36	35	36	32
- di fiori, piante, semi, fertilizzanti, animali domestici e alimenti per animali domestici	42	43	44	43
- di orologi e articoli di gioielleria	39	39	40	40
- di altri prodotti (esclusi quelli di seconda mano)	116	110	112	115
- di articoli di seconda mano in negozi	14	12	11	11
<b>TOTALE IN ESERCIZI NON SPECIALIZZATI</b>	<b>1.319</b>	<b>1.323</b>	<b>1.345</b>	<b>1.345</b>
<b>ALTRO:</b>				
- ambulante	32	31	32	33
- ambulante di prodotti alimentari e bevande	59	57	58	58
- ambulante di prodotti tessili, abbigliamento e calzature	365	287	259	264
- ambulante di altri prodotti	225	220	217	198
- al di fuori di negozi, banche o mercati	9	7	7	6
- per corrispondenza o attraverso internet	14	14	16	17
- ALTRO al di fuori di negozi, banche o mercati	53	53	46	34
<b>TOTALE "ALTRO"</b>	<b>757</b>	<b>669</b>	<b>635</b>	<b>610</b>
<b>TOTALE</b>	<b>2.261</b>	<b>2.171</b>	<b>2.159</b>	<b>2.141</b>

**COMMERCIO AL DETTAGLIO - COMUNE DI OLBIA - ANNI 2009 - 2010 - 2011 - 2012**
**Imprese Attive**

	2012	2011	2010	2009
<b>IN ESERCIZI NON SPECIALIZZATI:</b>				
- in genere	3	2	2	1
- in esercizi non specializzati con prevalenza di prodotti alimentari e bevande	59	59	57	61
- in altri esercizi non specializzati	12	13	15	15
<b>TOTALE IN ESERCIZI NON SPECIALIZZATI</b>	<b>74</b>	<b>74</b>	<b>74</b>	<b>77</b>
<b>IN ESERCIZI SPECIALIZZATI:</b>				
- DI PRODOTTI ALIMENTARI, BEVANDE E TABACCO	4	3	3	3
- di frutta e verdura	14	15	14	13
- di carni e di prodotti a base di carne	29	27	29	29
- di pesci, crostacei e molluschi	12	12	11	11
- di pane, torte, dolci e confetteria	10	9	8	9
- di bevande	3	3	2	2
- di prodotti del tabacco	25	28	28	27
- di altri prodotti alimentari	5	5	6	3
- di carburante per autotrazione	18	18	18	18
- di computer, unità periferiche, software e attrezzature per ufficio	8	9	7	7
- di apparecchiature per le telecomunicazioni e la telefonia	6	6	6	6
- di altri prodotti per uso domestico	1	2	2	4
- di prodotti tessili	20	20	22	23
- di ferramenta, vernici, vetro piano e materiali da costruzione	40	45	44	45
- di tappeti, scendiletto e rivestimenti per pavimenti e pareti (moquette, linoleum)	3	3	3	3
- di elettrodomestici	1	2	1	0
- di mobili, di articoli per l'illuminazione e altri articoli per la casa	48	49	52	51
- di articoli ricreativi	1	1	1	1
- di libri	5	5	5	5
- di giornali e articoli di cartoleria	31	30	30	31
- di articoli sportivi	27	28	26	28
- di giochi e giocattoli	4	4	3	3
- di altri prodotti	1	1	2	2
- di articoli di abbigliamento	150	157	157	155
- di calzature e articoli in pelle	22	24	23	27
- di calzature e articoli in pelle	11	10	10	10
- di articoli medicali e ortopedici	3	4	4	4
- di cosmetici, di articoli di profumeria e di erboristeria	15	16	16	18
- di fiori, piante, semi, fertilizzanti, animali domestici e alimenti per animali domestici	13	14	15	15
- di orologi e articoli di gioielleria	14	13	15	12
- di altri prodotti (esclusi quelli di seconda mano)	54	56	55	52
- di articoli di seconda mano in negozi	4	2	2	1
<b>TOTALE IN ESERCIZI SPECIALIZZATI</b>	<b>602</b>	<b>621</b>	<b>620</b>	<b>618</b>
<b>ALTRO:</b>				
- ambulante	8	8	8	8
- ambulante di prodotti alimentari e bevande	45	47	44	41
- ambulante di prodotti tessili, abbigliamento e calzature	217	209	207	193
- ambulante di altri prodotti	265	212	164	143
- al di fuori di negozi, banche o mercati	4	4	4	3
- per corrispondenza o attraverso internet	16	16	14	13
Altro - al di fuori di negozi, banche o mercati	18	18	17	16
<b>TOTALE "ALTRO"</b>	<b>573</b>	<b>514</b>	<b>458</b>	<b>417</b>
<b>TOTALE</b>	<b>1.249</b>	<b>1.209</b>	<b>1.152</b>	<b>1.112</b>

## CONSISTENZA DELLA MEDIA E GRANDE DISTRIBUZIONE - dati al 31 Dicembre 2011

Province*	GRANDI MAGAZZINI						SUPERMERCATI						SPECIALIZZATI					
	N° UNITÀ		SUPERF. VENDITA (m²)		ADDETTI		N° UNITÀ		SUPERF. VENDITA (m²)		ADDETTI		N° UNITÀ		SUPERF. VENDITA (m²)		ADDETTI	
	2008	2011	2008	2011	2008	2011	2008	2011	2008	2011	2008	2011	2008	2011	2008	2011	2008	2011
<b>SASSARI</b>	<b>14</b>	<b>14</b>	<b>15.682</b>	<b>15.278</b>	<b>206</b>	<b>194</b>	<b>116</b>	<b>130</b>	<b>98.060</b>	<b>106.004</b>	<b>1.866</b>	<b>1.712</b>	<b>13</b>	<b>16</b>	<b>31.540</b>	<b>40.364</b>	<b>382</b>	<b>453</b>
CAGLIARI	30	32	40.589	43.876	593	632	144	168	114.812	134.828	2.174	2.545	24	24	65.023	51.520	549	419
NUORO**	2	3	2.000	12.658	23	161	31	28	29.971	28.203	421	440	0	0	0	0	0	0
ORISTANO	1	4	950	3.070	8	42	17	31	14.254	24.394	195	406	0	1	0	21.000	0	3
<b>SARDEGNA</b>	<b>47</b>	<b>53</b>	<b>59.221</b>	<b>74.882</b>	<b>830</b>	<b>1.029</b>	<b>308</b>	<b>357</b>	<b>257.097</b>	<b>293.429</b>	<b>4.656</b>	<b>5.103</b>	<b>37</b>	<b>41</b>	<b>96.563</b>	<b>112.884</b>	<b>931</b>	<b>875</b>

Province*	IPERMERCATI										MINIMERCATI					
	N° UNITÀ		SUPERFICIE (m²)				ADDETTI				N° UNITÀ		SUPERFICIE (m²)		ADDETTI	
			Alimentare		Non Alimentare		Uomini		Donne				2008	2011	2008	2011
	2008	2011	2008	2011	2008	2011	2008	2011	2008	2011	2008	2011	2008	2011	2008	2011
<b>SASSARI</b>	<b>6</b>	<b>6</b>	<b>17.916</b>	<b>17.716</b>	<b>15.777</b>	<b>16.638</b>	<b>343</b>	<b>290</b>	<b>489</b>	<b>466</b>	<b>79</b>	<b>84</b>	<b>22.622</b>	<b>23.878</b>	<b>468</b>	<b>542</b>
CAGLIARI	11	11	34.090	34.302	28.047	29.533	948	771	962	954	118	134	33.324	37.720	598	657
NUORO**	0	0	0	0	0	0	0	0	0	0	18	20	5.034	5.584	67	77
ORISTANO	1	1	2.142	2.819	1.808	2.819	44	43	55	81	14	45	3.804	13.207	64	224
<b>SARDEGNA</b>	<b>18</b>	<b>18</b>	<b>54.148</b>	<b>54.837</b>	<b>45.632</b>	<b>48.990</b>	<b>1.335</b>	<b>1.104</b>	<b>1.506</b>	<b>1.501</b>	<b>229</b>	<b>283</b>	<b>64.784</b>	<b>80.389</b>	<b>1.197</b>	<b>1.500</b>

Ripartizione Grandi Magazzini al 31/12/2011

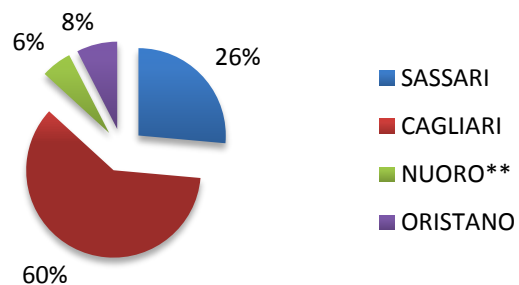

Ripartizione Supermercati al 31/12/2011

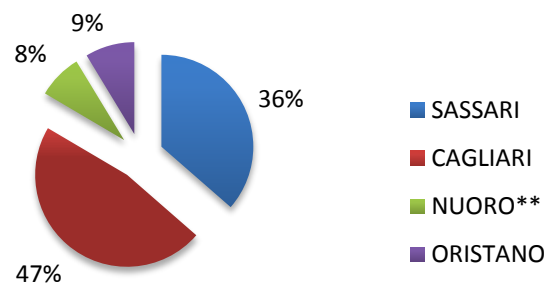

Ripartizione minimercati al 31/12/2011

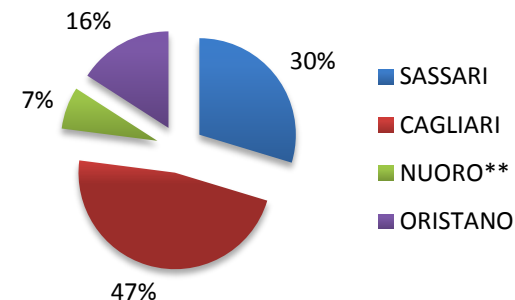

\*Considerate secondo la vecchia configurazione amministrativa

\*\* I dati di Nuoro fanno riferimento al 31/12/2010

Fonte: elaborazione Ufficio Studi e Statistica C.C.I.A.A. Sassari su dati Ministero dello Sviluppo Economico



# LE IMPRESE PER SETTORE DI ATTIVITÀ: TURISMO

IMPRESE ATTIVE PER COMUNE - SERVIZI DI ALLOGGIO E RISTORAZIONE - ANNO 2012

PROVINCIA DI SASSARI

	ALBERGHI E STRUTTURE SIMILI	ALLOGGI PER VACANZE	CAMPEGGI E AREE ATTREZZATE	RISTORANTI	CATERING	BAR E ALTRI ESERCIZI SIMILI	TOTALE
ALGHERO	28	35	4	203	1	153	424
ANELA	0	0	0	1	1	2	4
ARDARA	0	0	0	2	0	2	4
BANARI	0	0	0	2	0	2	4
BENETUTTI	2	1	0	3	0	8	14
BESSEDE	0	0	0	0	0	1	1
BONNANARO	0	1	0	1	0	6	8
BONO	2	0	0	9	0	11	22
BONORVA	0	0	0	7	1	14	22
BOTTIDDA	0	0	0	2	0	2	4
BULTEI	0	0	0	1	0	6	7
BULZI	0	0	0	0	0	3	3
BURGOS	0	0	0	2	2	6	10
CARGEGHE	0	0	0	1	0	2	3
CASTELSARDO	9	5	0	36	1	31	82
CHEREMULE	0	0	0	0	0	1	1
CHIARAMONTI	0	0	0	5	0	3	8
CODRONGIANOS	0	0	0	3	2	6	11
COSSOINE	0	0	0	2	0	2	4
ERULA	0	0	0	1	0	4	5
ESPORLATU	0	0	0	0	0	2	2
FLORINAS	0	0	0	4	0	3	7
GIAVE	0	0	0	0	0	5	5
ILLORAI	0	0	0	0	0	4	4
ITTIREDDU	0	0	0	1	0	2	3
ITTIRI	1	0	0	17	0	22	40
LAERRU	0	0	0	2	0	3	5
MARA	0	0	0	0	0	1	1
MARTIS	0	1	0	2	0	4	7
MONTELEONE ROCCA DORIA	0	0	0	1	0	1	2
MORES	1	1	0	6	0	11	19
MUROS	0	0	0	3	0	1	4

	ALBERGHI E STRUTTURE SIMILI	ALLOGGI PER VACANZE	CAMPEGGI E AREE ATTREZZATE	RISTORANTI	CATERING	BAR E ALTRI ESERCIZI SIMILI	TOTALE
NUGHEDU DI SAN NICOLO'	0	0	0	1	0	3	4
NULE	0	0	0	2	0	5	7
NULVI	0	0	0	5	0	10	15
OLMEDO	0	1	0	7	0	11	19
OSILO	0	0	0	3	0	7	10
OSSI	0	1	0	13	0	12	26
OZIERI	1	1	0	28	2	44	76
PADRIA	0	0	0	4	0	4	8
PATTADA	1	0	0	8	0	11	20
PERFUGAS	2	0	0	5	0	13	20
PLOAGHE	0	1	0	15	0	13	29
PORTO TORRES	6	1	0	65	0	58	130
POZZOMAGGIORE	1	0	0	4	0	14	19
PUTIFIGARI	0	0	0	0	1	3	4
ROMANA	0	0	0	0	0	3	3
SANTA MARIA COGHINAS	1	0	0	6	0	8	15
<b>SASSARI</b>	<b>20</b>	<b>13</b>	<b>1</b>	<b>380</b>	<b>10</b>	<b>389</b>	<b>813</b>
SEDINI	0	0	0	2	0	5	7
SEMESTENE	0	0	0	0	0	1	1
SENNORI	0	0	0	14	0	34	48
SILIGO	0	0	0	3	0	3	6
SORSO	1	0	1	34	1	50	87
STINTINO	4	3	0	23	0	14	44
TERGU	0	0	0	2	0	1	3
THIESI	1	0	0	5	0	11	17
TISSI	0	0	0	6	0	6	12
TORRALBA	0	0	0	2	0	4	6
TULA	0	0	0	3	0	8	11
URI	0	0	0	6	1	13	20
USINI	0	0	0	9	0	11	20
VALLEDORIA	7	4	2	23	0	27	63
VIDDALBA	1	0	0	3	0	4	8
VILLANOVA MONTELEONE	0	0	0	5	0	3	8
<b>TOTALE</b>	<b>89</b>	<b>69</b>	<b>8</b>	<b>1.003</b>	<b>23</b>	<b>1.127</b>	<b>2.319</b>

Fonte: elaborazione Ufficio Studi e Statistica C.C.I.A.A. Nord Sardegna su banca dati Infocamere Stock View

**IMPRESE ATTIVE PER COMUNE - SERVIZI DI ALLOGGIO E RISTORAZIONE - ANNO 2012**

PROVINCIA OLBIA TEMPIO							
	ALBERGHI E STRUTTURE SIMILI	ALLOGGI PER VACANZE	CAMPEGGI E AREE ATTREZZATE	RISTORANTI	CATERING	BAR E ALTRI ESERCIZI SIMILI	TOTALE
AGGIUS	0	1	0	3	0	5	9
AGLIENTU	3	1	3	7	1	12	27
ALA' DEI SARDI	0	0	0	5	0	7	12
ARZACHENA	36	5	1	120	0	74	236
BADESI	4	4	0	14	0	10	32
BERCHIDDA	2	0	0	9	0	9	20
BORTIGIADAS	0	0	0	2	0	3	5
BUDDUSO'	0	0	0	8	0	20	28
BUDONI	18	7	1	47	0	31	104
CALANGIANUS	0	0	0	12	1	15	28
GOLFO ARANCI	7	2	0	34	0	22	65
LA MADDALENA	11	2	2	72	1	49	137
LOIRI PORTO SAN PAOLO	3	7	1	32	1	12	56
LUOGOSANTO	3	0	0	4	0	5	12
LURAS	3	0	0	4	0	3	10
MONTI	1	0	0	8	0	7	16
<b>OLBIA</b>	<b>44</b>	<b>9</b>	<b>0</b>	<b>348</b>	<b>8</b>	<b>257</b>	<b>666</b>
OSCHIRI	1	0	0	16	2	10	29
PADRU	3	0	0	9	1	12	25
PALAU	9	3	3	51	2	31	99
SAN TEODORO	14	7	2	61	1	35	120
SANTA TERESA GALLURA	18	4	1	47	0	31	101
SANT'ANTONIO DI GALLURA	2	0	0	2	0	8	12
TELTI	0	0	0	4	1	5	10
<b>TEMPIO PAUSANIA</b>	<b>8</b>	<b>3</b>	<b>0</b>	<b>49</b>	<b>0</b>	<b>39</b>	<b>99</b>
TRINITA' D'AGULTU E VIGNOLA	7	0	0	17	0	19	43
<b>TOTALE</b>	<b>197</b>	<b>55</b>	<b>14</b>	<b>985</b>	<b>19</b>	<b>731</b>	<b>2.001</b>
<b>TOTALE NORD SARDEGNA</b>	<b>286</b>	<b>124</b>	<b>22</b>	<b>1.988</b>	<b>42</b>	<b>1.858</b>	<b>4.320</b>
<b>SARDEGNA</b>	<b>670</b>	<b>325</b>	<b>65</b>	<b>5.242</b>	<b>119</b>	<b>4.972</b>	<b>11.393</b>

Fonte: elaborazione Ufficio Studi e Statistica C.C.I.A.A Nord Sardegna su banca dati Infocamere Stock View

CAPACITÀ RICETTIVA NEGLI ESERCIZI ALBERGHIERI, PER COMUNE - ANNO 2012

PROVINCIA DI SASSARI

COMUNI	Alberghi a 5 stelle e 5 stelle lusso			Alberghi a 4 stelle			Alberghi a 3 stelle			Alberghi a 2 stelle			Alberghi a 1 stella			Residenze turistico-alberghiere		
	Numero	Letti	Camere	Numero	Letti	Camere	Numero	Letti	Camere	Numero	Letti	Camere	Numero	Letti	Camere	Numero	Letti	Camere
Alghero	2	266	113	12	3383	1349	20	1892	920	0	0	0	0	0	0	5	727	207
Anela	0	0	0	0	0	0	0	0	0	0	0	0	0	0	0	0	0	0
Ardara	0	0	0	0	0	0	0	0	0	0	0	0	0	0	0	0	0	0
Banari	0	0	0	0	0	0	0	0	0	0	0	0	0	0	0	0	0	0
Benetutti	0	0	0	1	14	10	1	120	61	0	0	0	0	0	0	0	0	0
Bessude	0	0	0	0	0	0	0	0	0	0	0	0	0	0	0	0	0	0
Bonnanaro	0	0	0	0	0	0	0	0	0	0	0	0	0	0	0	0	0	0
Bono	0	0	0	0	0	0	1	55	30	0	0	0	1	10	7	0	0	0
Bonorva	0	0	0	0	0	0	0	0	0	0	0	0	0	0	0	0	0	0
Borutta	0	0	0	0	0	0	0	0	0	0	0	0	0	0	0	0	0	0
Bottidda	0	0	0	0	0	0	0	0	0	0	0	0	0	0	0	0	0	0
Bultei	0	0	0	0	0	0	0	0	0	1	25	15	0	0	0	0	0	0
Bulzi	0	0	0	0	0	0	0	0	0	0	0	0	0	0	0	0	0	0
Burgos	0	0	0	0	0	0	0	0	0	0	0	0	0	0	0	0	0	0
Cargeghe	0	0	0	0	0	0	0	0	0	0	0	0	0	0	0	0	0	0
Castelsardo	0	0	0	6	611	301	6	520	199	2	59	30	0	0	0	2	178	52
Cheremule	0	0	0	0	0	0	0	0	0	0	0	0	0	0	0	0	0	0
Chiamonti	0	0	0	0	0	0	0	0	0	0	0	0	0	0	0	0	0	0
Codrongianos	0	0	0	0	0	0	0	0	0	0	0	0	0	0	0	0	0	0
Cossoine	0	0	0	0	0	0	0	0	0	0	0	0	0	0	0	0	0	0
Erula	0	0	0	0	0	0	0	0	0	0	0	0	0	0	0	0	0	0
Esporlatu	0	0	0	0	0	0	0	0	0	0	0	0	0	0	0	0	0	0
Florinas	0	0	0	0	0	0	0	0	0	0	0	0	0	0	0	0	0	0
Giave	0	0	0	0	0	0	0	0	0	0	0	0	0	0	0	0	0	0
Illorai	0	0	0	0	0	0	0	0	0	0	0	0	0	0	0	0	0	0
Ittireddu	0	0	0	0	0	0	0	0	0	0	0	0	0	0	0	0	0	0
Ittiri	0	0	0	0	0	0	1	21	10	0	0	0	0	0	0	0	0	0
Laerru	0	0	0	0	0	0	0	0	0	0	0	0	0	0	0	0	0	0
Mara	0	0	0	0	0	0	0	0	0	0	0	0	0	0	0	0	0	0
Martis	0	0	0	0	0	0	0	0	0	0	0	0	0	0	0	0	0	0
Monteleone R.Doria	0	0	0	0	0	0	0	0	0	0	0	0	0	0	0	0	0	0
Mores	0	0	0	0	0	0	1	19	10	0	0	0	1	20	10	0	0	0
Muros	0	0	0	0	0	0	0	0	0	0	0	0	0	0	0	0	0	0

PROVINCIA DI SASSARI

COMUNI	Alberghi a 5 stelle e 5 stelle lusso			Alberghi a 4 stelle			Alberghi a 3 stelle			Alberghi a 2 stelle			Alberghi a 1 stella			Residenze turistico-alberghiere		
	Numero	Letti	Camere	Numero	Letti	Camere	Numero	Letti	Camere	Numero	Letti	Camere	Numero	Letti	Camere	Numero	Letti	Camere
Nughedu San Nicolò	0	0	0	0	0	0	0	0	0	0	0	0	0	0	0	0	0	0
Nule	0	0	0	0	0	0	0	0	0	0	0	0	0	0	0	0	0	0
Nulvi	0	0	0	0	0	0	0	0	0	0	0	0	0	0	0	0	0	0
Olmedo	0	0	0	0	0	0	0	0	0	0	0	0	0	0	0	0	0	0
Osilo	0	0	0	0	0	0	0	0	0	0	0	0	0	0	0	0	0	0
Ossi	0	0	0	0	0	0	0	0	0	0	0	0	0	0	0	0	0	0
Ozieri	0	0	0	0	0	0	2	55	32	0	0	0	0	0	0	0	0	0
Padria	0	0	0	0	0	0	0	0	0	0	0	0	0	0	0	0	0	0
Pattada	0	0	0	0	0	0	2	98	39	0	0	0	0	0	0	0	0	0
Perfugas	0	0	0	0	0	0	0	0	0	1	23	9	0	0	0	0	0	0
Ploaghe	0	0	0	0	0	0	0	0	0	0	0	0	0	0	0	0	0	0
Porto Torres	0	0	0	1	87	36	1	57	22	1	14	7	0	0	0	1	35	12
Pozzomaggiore	0	0	0	0	0	0	0	0	0	1	22	10	0	0	0	0	0	0
Putifigari	0	0	0	0	0	0	0	0	0	0	0	0	0	0	0	0	0	0
Romana	0	0	0	0	0	0	0	0	0	0	0	0	0	0	0	0	0	0
S. Maria Coghinas	0	0	0	2	142	60	0	0	0	1	16	8	0	0	0	0	0	0
<b>Sassari</b>	<b>0</b>	<b>0</b>	<b>0</b>	<b>3</b>	<b>431</b>	<b>269</b>	<b>3</b>	<b>532</b>	<b>245</b>	<b>2</b>	<b>64</b>	<b>34</b>	<b>0</b>	<b>0</b>	<b>0</b>	<b>0</b>	<b>0</b>	<b>0</b>
Sedini	0	0	0	0	0	0	0	0	0	0	0	0	0	0	0	0	0	0
Semestene	0	0	0	0	0	0	0	0	0	0	0	0	0	0	0	0	0	0
Sennori	0	0	0	0	0	0	0	0	0	1	17	9	0	0	0	0	0	0
Siligo	0	0	0	0	0	0	0	0	0	0	0	0	0	0	0	0	0	0
Sorso	0	0	0	2	1240	448	4	644	265	0	0	0	0	0	0	1	103	47
Stintino	0	0	0	3	1160	445	6	337	160	1	18	8	0	0	0	4	1302	412
Tergu	0	0	0	0	0	0	1	18	12	0	0	0	0	0	0	0	0	0
Tissi	0	0	0	0	0	0	0	0	0	0	0	0	0	0	0	0	0	0
Torralba	0	0	0	0	0	0	0	0	0	0	0	0	0	0	0	0	0	0
Tula	0	0	0	0	0	0	0	0	0	0	0	0	0	0	0	0	0	0
Uri	0	0	0	0	0	0	0	0	0	0	0	0	0	0	0	0	0	0
Usini	0	0	0	0	0	0	0	0	0	0	0	0	0	0	0	0	0	0
Valledoria	0	0	0	0	0	0	3	154	74	2	60	28	0	0	0	3	427	128
Viddalba	0	0	0	0	0	0	0	0	0	0	0	0	0	0	0	1	103	24
Villanova Mont.	0	0	0	0	0	0	0	0	0	0	0	0	0	0	0	0	0	0
<b>TOTALE</b>	<b>2</b>	<b>274</b>	<b>114</b>	<b>30</b>	<b>7665</b>	<b>3147</b>	<b>58</b>	<b>5401</b>	<b>2443</b>	<b>17</b>	<b>384</b>	<b>200</b>	<b>2</b>	<b>33</b>	<b>17</b>	<b>15</b>	<b>3545</b>	<b>1032</b>

Fonte: elaborazione Ufficio Studi e Statistica C.C.I.A.A. Nord Sardegna su dati Assessorato al Turismo Provincia Sassari

CAPACITÀ RICETTIVA NEGLI ESERCIZI ALBERGHIERI, PER COMUNE - ANNO 2012

PROVINCIA DI OLBIA-TEMPIO

Comuni	Alberghi a 5 stelle e a 5 stelle lusso			Alberghi a 4 stelle			Alberghi a 3 stelle			Alberghi a 2 stelle			Alberghi a 1 stella			Residenze turistico alberghiere		
	Numero	Letti	Camere	Numero	Letti	Camere	Numero	Letti	Camere	Numero	Letti	Camere	Numero	Letti	Camere	Numero	Letti	Camere
Aggius	0	0	0	0	0	0	0	0	0	0	0	0	0	0	0	0	0	0
Aglientu	0	0	0	1	284	88	6	746	321	1	22	11	0	0	0	0	0	0
Alà dei Sardi	0	0	0	0	0	0	0	0	0	0	0	0	0	0	0	0	0	0
Arzachena	10	2.056	935	30	4.531	1.981	25	1.889	896	2	56	28	0	0	0	7	1.658	536
Badesi	0	0	0	2	1.442	465	2	86	38	2	32	21	0	0	0	2	133	31
Berchidda	0	0	0	0	0	0	1	29	18	1	74	35	0	0	0	0	0	0
Bortigiadas	0	0	0	0	0	0	1	20	8	0	0	0	0	0	0	0	0	0
Buddusò	0	0	0	0	0	0	2	48	24	0	0	0	0	0	0	0	0	0
Budoni	0	0	0	9	2.233	1.024	8	1.556	739	2	111	66	2	41	21	3	290	79
Calangianus	0	0	0	0	0	0	0	0	0	0	0	0	0	0	0	0	0	0
Golfo Aranci	0	0	0	6	1.534	653	2	98	54	3	82	37	0	0	0	1	158	42
La Maddalena	0	0	0	3	861	416	8	529	236	0	0	0	0	0	0	1	66	19
Loiri P. San Paolo	0	0	0	2	195	97	5	219	102	0	0	0	0	0	0	4	709	197
Luogosanto	0	0	0	0	0	0	1	128	64	0	0	0	0	0	0	0	0	0
Luras	0	0	0	0	0	0	1	20	11	0	0	0	0	0	0	0	0	0
Monti	0	0	0	0	0	0	1	24	12	0	0	0	0	0	0	0	0	0
Olbia	2	477	204	24	3.742	1.583	19	1.079	522	2	40	20	0	0	0	4	962	247
Oschiri	0	0	0	0	0	0	0	0	0	0	0	0	0	0	0	0	0	0
Padru	0	0	0	0	0	0	0	0	0	0	0	0	0	0	0	0	0	0
Palau	1	193	65	5	1.865	723	5	422	184	0	0	0	0	0	0	2	884	234
San Teodoro	0	0	0	8	2.280	751	14	1.176	552	1	55	29	0	0	0	1	705	169
S. Antonio di G.	0	0	0	1	20	18	2	50	33	0	0	0	0	0	0	0	0	0
S. Teresa Gallura	2	574	269	6	860	354	13	3.465	1.048	4	103	55	0	0	0	1	594	146
Telti	0	0	0	0	0	0	0	0	0	0	0	0	0	0	0	0	0	0
Tempio Pausania	0	0	0	1	130	60	5	395	169	0	0	0	0	0	0	0	0	0
Trinità e Vignola	0	0	0	2	932	336	7	268	134	1	17	12	0	0	0	0	0	0
<b>TOTALE</b>	<b>15</b>	<b>3.300</b>	<b>1.473</b>	<b>100</b>	<b>20.909</b>	<b>8.549</b>	<b>128</b>	<b>12.247</b>	<b>5.165</b>	<b>19</b>	<b>592</b>	<b>314</b>	<b>2</b>	<b>41</b>	<b>21</b>	<b>26</b>	<b>6.159</b>	<b>1.700</b>
<b>TOTALE NORD SARDEGNA</b>	<b>17</b>	<b>3.574</b>	<b>1.587</b>	<b>130</b>	<b>28.574</b>	<b>11.696</b>	<b>186</b>	<b>17.648</b>	<b>7.608</b>	<b>36</b>	<b>976</b>	<b>514</b>	<b>4</b>	<b>74</b>	<b>38</b>	<b>41</b>	<b>9.704</b>	<b>2.732</b>

Fonte: elaborazione Ufficio Studi e Statistica C.C.I.A.A. Nord Sardegna su dati Assessorato al Turismo Provincia Olbia-Tempio

CAPACITÀ RICETTIVA NEGLI ESERCIZI COMPLEMENTARI PER COMUNE - ANNO 2012

PROVINCIA SASSARI

COMUNI	Campeggi		Villaggi turistici		Campeggi e villaggi turistici in forma mista		Alloggi in affitto gestiti in forma imprenditoriale		Alloggi Agro-Turistici e Country-house		Ostelli per la gioventù		Case per ferie		Bed and breakfast	
	Numero	Letti	Numero	Letti	Numero	Letti	Numero	Letti	Numero	Letti	Numero	Letti	Numero	Letti	Numero	Letti
Alghero	3	4.110	1	200	0	0	55	1.101	55	349	2	157	4	136	199	798
Anela	0	0	0	0	0	0	0	0	2	10	0	0	0	0	0	0
Ardara	0	0	0	0	0	0	0	0	0	0	0	0	0	0	1	6
Banari	0	0	0	0	0	0	0	0	0	0	0	0	0	0	3	13
Benetutti	0	0	0	0	0	0	0	0	1	3	0	0	0	0	1	5
Bessude	0	0	0	0	0	0	0	0	1	7	0	0	0	0	1	6
Bonnanaro	0	0	0	0	0	0	1	5	0	0	0	0	0	0	5	26
Bono	0	0	0	0	0	0	0	0	1	9	0	0	0	0	2	10
Bonorva	0	0	0	0	0	0	0	0	1	10	0	0	0	0	7	36
Borutta	0	0	0	0	0	0	0	0	0	0	0	0	0	0	0	0
Bottidda	0	0	0	0	0	0	0	0	2	11	0	0	0	0	0	0
Bultei	0	0	0	0	0	0	0	0	1	30	0	0	0	0	0	0
Bulzi	0	0	0	0	0	0	0	0	0	0	0	0	0	0	0	0
Burgos	0	0	0	0	0	0	0	0	0	0	0	0	0	0	0	0
Cargeghe	0	0	0	0	0	0	0	0	0	0	0	0	0	0	0	0
Castelsardo	0	0	1	351	0	0	1	114	0	0	1	65	0	0	33	182
Cheremule	0	0	0	0	0	0	0	0	0	0	0	0	0	0	2	12
Chiaramonti	0	0	0	0	0	0	0	0	3	41	0	0	0	0	0	0
Codrongianos	0	0	0	0	0	0	0	0	0	0	0	0	0	0	1	6
Cossoine	0	0	0	0	0	0	0	0	0	0	0	0	0	0	1	5
Erula	0	0	0	0	0	0	0	0	0	0	0	0	0	0	2	10
Esporlatu	0	0	0	0	0	0	0	0	0	0	0	0	0	0	0	0
Florinas	0	0	0	0	0	0	0	0	0	0	0	0	0	0	0	0
Giave	0	0	0	0	0	0	0	0	0	0	0	0	0	0	4	21
Illorai	0	0	0	0	0	0	0	0	0	0	0	0	0	0	0	0
Ittireddu	0	0	0	0	0	0	0	0	0	0	0	0	0	0	0	0
Ittiri	0	0	0	0	0	0	0	0	1	6	0	0	0	0	3	13
Laerru	0	0	0	0	0	0	0	0	0	0	0	0	0	0	0	0
Mara	0	0	0	0	0	0	0	0	0	0	0	0	0	0	0	0
Martis	0	0	0	0	0	0	0	0	3	51	0	0	0	0	5	21
Monteleone R. Doria	0	0	0	0	0	0	0	0	0	0	0	0	0	0	4	22
Mores	0	0	0	0	0	0	1	8	0	0	0	0	0	0	0	0
Muros	0	0	0	0	0	0	0	0	0	0	0	0	0	0	1	4

PROVINCIA SASSARI

COMUNI	Campeggi		Villaggi turistici		Campeggi e villaggi turistici in forma mista		Alloggi in affitto gestiti in forma imprenditoriale		Alloggi Agro-Turistici e Country-house		Ostelli per la gioventù		Case per ferie		Bed and breakfast	
	Numero	Letti	Numero	Letti	Numero	Letti	Numero	Letti	Numero	Letti	Numero	Letti	Numero	Letti	Numero	Letti
Nughedu San Nicolò	0	0	0	0	0	0	0	0	0	0	0	0	0	0	0	0
Nule	0	0	0	0	0	0	0	0	1	8	0	0	0	0	0	0
Nulvi	0	0	0	0	0	0	1	26	4	69	0	0	0	0	0	0
Olmedo	0	0	0	0	0	0	0	0	2	20	0	0	0	0	19	96
Osilo	0	0	0	0	0	0	1	6	0	0	0	0	0	0	1	5
Ossi	0	0	0	0	0	0	1	4	0	0	0	0	0	0	2	10
Ozieri	0	0	0	0	0	0	1	12	1	10	0	0	0	0	3	15
Padria	0	0	0	0	0	0	0	0	1	16	0	0	0	0	1	6
Pattada	0	0	0	0	0	0	0	0	1	12	0	0	0	0	1	3
Perfugas	0	0	0	0	0	0	0	0	2	17	0	0	0	0	2	12
Ploaghe	0	0	0	0	0	0	0	0	0	0	0	0	0	0	1	6
Porto Torres	0	0	0	0	0	0	3	80	2	52	1	20	0	0	26	108
Pozzomaggiore	0	0	0	0	0	0	0	0	0	0	0	0	0	0	4	23
Putifigari	0	0	0	0	0	0	0	0	1	4	0	0	0	0	0	0
Romana	0	0	0	0	0	0	0	0	1	20	0	0	0	0	0	0
S. Maria Coghinias	0	0	0	0	0	0	1	28	2	30	0	0	0	0	3	18
Sassari	0	0	0	0	0	0	4	22	34	363	0	0	1	24	114	554
Sedini	0	0	0	0	0	0	0	0	1	7	0	0	0	0	0	0
Semestene	0	0	0	0	0	0	0	0	0	0	0	0	0	0	0	0
Sennori	0	0	0	0	0	0	0	0	0	0	0	0	0	0	0	0
Siligo	0	0	0	0	0	0	0	0	0	0	0	0	0	0	3	11
Sorso	2	2.160	0	0	0	0	33	38	0	0	0	0	0	0	29	158
Stintino	0	0	0	0	0	0	1	11	3	38	0	0	0	0	3	18
Tergu	0	0	0	0	0	0	0	0	2	18	0	0	0	0	3	16
Thiesi	0	0	0	0	0	0	0	0	1	4	0	0	0	0	8	42
Tissi	0	0	0	0	0	0	0	0	0	0	0	0	0	0	0	0
Torralba	0	0	0	0	0	0	0	0	0	0	0	0	0	0	1	6
Tula	0	0	0	0	0	0	1	7	3	52	0	0	0	0	1	4
Uri	0	0	0	0	0	0	0	0	0	0	0	0	0	0	3	16
Usini	0	0	0	0	0	0	0	0	0	0	0	0	0	0	3	12
Valledoria	3	2.400	0	0	0	0	7	163	4	38	0	0	0	0	5	28
Viddalba	0	0	0	0	0	0	0	0	0	0	0	0	0	0	0	0
Villanova Mont.	0	0	0	0	0	0	0	0	2	9	0	0	0	0	9	50
<b>TOTALE</b>	<b>9</b>	<b>8.870</b>	<b>2</b>	<b>551</b>	<b>0</b>	<b>0</b>	<b>95</b>	<b>1.730</b>	<b>116</b>	<b>1.314</b>	<b>4</b>	<b>202</b>	<b>6</b>	<b>287</b>	<b>533</b>	<b>2.581</b>

Fonte: elaborazione Ufficio Studi C.C.I.A.A. Nord Sardegna su dati Assessorato al Turismo Provincia Sassari

CAPACITÀ RICETTIVA NEGLI ESERCIZI COMPLEMENTARI PER COMUNE - ANNO 2012

PROVINCIA OLBIA-TEMPIO

Comuni	Campeggi		Campeggi e villaggi turistici in forma mista		Villaggi turistici		Alloggi in affitto gestiti in forma imprenditoriale		Alloggi agroturistici e country house		Ostelli per la Gioventu'		Case per ferie		Bed&Breakfast	
	Numero	Letti	Numero	Letti	Numero	Letti	Numero	Letti	Numero	Letti	Numero	Letti	Numero	Letti	Numero	Letti
Aggius	0	0	0	0	0	0	2	14	2	43	0	0	0	0	5	24
Aglientu	2	3.738	0	0	0	0	2	174	9	82	0	0	0	0	3	13
Alà dei Sardi	0	0	0	0	0	0	0	0	0	0	0	0	0	0	0	0
Arzachena	0	0	2	3.778	0	0	12	808	16	190	0	0	0	0	22	118
Badesi	0	0	0	0	0	0	11	1.158	1	6	0	0	0	0	1	6
Berchidda	1	272	0	0	0	0	0	0	1	10	0	0	0	0	2	8
Bortigiadas	0	0	0	0	0	0	0	0	1	9	0	0	0	0	0	0
Buddusò	0	0	0	0	0	0	0	0	3	38	0	0	0	0	0	0
Budoni	2	1.424	0	0	1	420	14	894	2	27	0	0	0	0	7	33
Calangianus	0	0	0	0	0	0	0	0	1	11	0	0	0	0	0	0
Golfo Aranci	0	0	0	0	0	0	7	993	0	0	0	0	0	0	4	16
La Maddalena	3	1.097	0	0	2	311	5	209	0	0	0	0	0	0	47	227
Loiri P. San Paolo	1	1.000	0	0	0	0	4	227	7	83	0	0	0	0	13	50
Luogosanto	0	0	0	0	0	0	1	19	8	92	0	0	0	0	6	29
Luras	0	0	0	0	0	0	0	0	1	10	0	0	0	0	1	4
Monti	0	0	0	0	0	0	1	6	9	92	0	0	0	0	1	4
Olbia	1	644	0	0	0	0	15	858	20	204	0	0	0	0	40	175
Oschiri	0	0	0	0	0	0	0	0	2	38	0	0	0	0	2	12
Padru	0	0	0	0	0	0	0	0	11	149	0	0	0	0	1	4
Palau	3	5.268	1	306	0	0	14	1.656	1	20	0	0	0	0	14	71
San Teodoro	3	1.770	0	0	0	0	13	1.176	3	38	0	0	0	0	32	163
S. Antonio di Gallura	0	0	0	0	0	0	0	0	3	22	0	0	0	0	4	22
S. Teresa Gallura	2	1.455	0	0	0	0	13	1.381	3	29	0	0	1	22	12	57
Telti	0	0	0	0	0	0	0	0	4	30	0	0	0	0	6	32
Tempio Pausania	0	0	0	0	0	0	4	82	10	155	0	0	0	0	8	39
Trinità e Vignola	0	0	0	0	0	0	5	1.901	3	35	0	0	0	0	11	58
<b>TOTALE</b>	<b>18</b>	<b>16.668</b>	<b>3</b>	<b>4.084</b>	<b>3</b>	<b>731</b>	<b>123</b>	<b>11.556</b>	<b>121</b>	<b>1.413</b>	<b>0</b>	<b>0</b>	<b>1</b>	<b>22</b>	<b>242</b>	<b>1.165</b>
<b>TOTALE NORD SARDEGNA</b>	<b>27</b>	<b>25.538</b>	<b>5</b>	<b>4.635</b>	<b>3</b>	<b>731</b>	<b>218</b>	<b>13.286</b>	<b>237</b>	<b>2.727</b>	<b>4</b>	<b>202</b>	<b>7</b>	<b>309</b>	<b>775</b>	<b>3.746</b>

Fonte: elaborazione Ufficio Studi C.C.I.A.A. Nord Sardegna su dati Assessorato al Turismo Provincia Olbia-Tempio

**MOVIMENTO TURISTICO PER LOCALITÀ - ANNO 2012 \***
**ESERCIZI ALBERGHIERI**

LOCALITÀ	ITALIANI		STRANIERI		TOTALE			
	arrivi	presenze	arrivi	presenze	arrivi	var.%12/10	presenze	var.%12/10
Alghero	58.763	218.375	91.095	362.357	149.858	-12,62%	580.732	-9,39%
Castelsardo	5.425	38.616	8.779	37.962	14.204	-1,35%	76.578	27,48%
Porto Torres	5.968	21.440	1.480	2.758	7.448	-34,78%	24.198	-40,39%
Sassari	51.864	92.300	9.485	24.271	61.349	0,00%	116.571	-0,01%
Sorso	10.857	77.221	608	4.171	11.465	-27,85%	81.392	-24,43%
Stintino	12.779	92.507	3.999	19.274	16.778	-28,42%	111.781	-27,49%
Valledoria	3.237	24.579	1.725	9.277	4.962	-40,67%	33.856	-46,11%
Altri comuni	6.701	20.122	683	2.771	7.384	79,97%	22.893	30,06%
<b>TOTALE</b>	<b>155.594</b>	<b>585.160</b>	<b>117.854</b>	<b>462.841</b>	<b>273.448</b>	<b>-11,92%</b>	<b>1.048.001</b>	<b>-12,70%</b>

**ESERCIZI COMPLEMENTARI**

LOCALITÀ	ITALIANI		STRANIERI		TOTALE			
	arrivi	presenze	arrivi	presenze	arrivi	var. %12/10	presenze	var.%12/10
Alghero	10.755	54.423	28.902	132.207	39.657	-4,15%	186.630	-17,38%
Castelsardo	4.452	40.642	80	878	4.532	8,73%	41.520	8,40%
Porto Torres	nd	nd	nd	nd	nd	nd	nd	nd
Sassari	10	135	2	40	12	nd	175	nd
Sorso	5.339	36.019	4.219	19.838	9.558	-9,51%	55.857	0,79%
Stintino	nd	nd	nd	nd	nd	nd	nd	nd
Valledoria	3.127	20.719	6.778	48.678	9.905	-15,70%	69.397	-33,97%
Altri comuni	nd	nd	nd	nd	nd	nd	nd	nd
<b>TOTALE</b>	<b>23.683</b>	<b>151.938</b>	<b>39.981</b>	<b>201.641</b>	<b>63.664</b>	<b>-6,17%</b>	<b>353.579</b>	<b>-16,75%</b>

**ESERCIZI ALBERGHIERI**

LOCALITÀ	ITALIANI		STRANIERI		TOTALE			
	arrivi	presenze	arrivi	presenze	arrivi	var.%12/10	presenze	var.%12/10
Arzachena	43.114	275.057	80.138	452.800	123.252	-7,31%	727.857	-3,75%
Budoni	27.250	219.812	36.500	275.252	63.750	49,39%	495.064	71,73%
Golfo Aranci	7.889	59.276	5.703	32.799	13.592	-49,45%	92.075	-52,21%
La Maddalena	7.491	38.409	2.457	8.746	9.948	-53,86%	47.155	-63,78%
Olbia	64.693	230.338	59.814	213.618	124.507	-19,25%	443.956	-11,96%
Palau	16.649	105.857	12.449	63.832	29.098	-29,91%	169.689	-44,26%
S. Teodoro	19.564	155.183	24.246	157.712	43.810	18,52%	312.895	34,50%
S.Teresa Gall.	19.655	125.279	21.343	110.841	40.998	-29,04%	236.120	-38,67%
Altri comuni	23.846	165.783	20.954	147.643	44.800	-26,26%	313.426	-20,17%
<b>TOTALE</b>	<b>230.151</b>	<b>1.374.994</b>	<b>263.604</b>	<b>1.463.243</b>	<b>493.755</b>	<b>-14,17%</b>	<b>2.838.237</b>	<b>-10,92%</b>

**ESERCIZI COMPLEMENTARI**

LOCALITÀ	ITALIANI		STRANIERI		TOTALE			
	arrivi	presenze	arrivi	presenze	arrivi	var. %12/10	presenze	var.%12/10
Arzachena	13.819	124.210	14.568	81.602	28.387	-31,46%	205.812	-31,35%
Budoni	5.859	41.531	2.464	15.727	8.323	-32,24%	57.258	-29,91%
Golfo Aranci	865	4.476	727	5.751	1.592	-50,13%	10.227	-76,33%
La Maddalena	6.648	53.238	1.158	6.008	7.806	-11,85%	59.246	-18,76%
Olbia	4.477	31.800	1.551	6.921	6.028	-57,79%	38.721	-56,91%
Palau	9.529	72.896	13.306	70.918	22.835	-43,14%	143.814	-50,58%
S. Teodoro	10.040	82.215	7.986	37.426	18.026	-39,15%	119.641	-43,28%
S.Teresa Gall.	3.629	25.432	3.001	10.970	6.630	-60,75%	36.402	-69,96%
Altri comuni	14.682	165.680	18.496	105.118	33.178	-41,85%	270.798	-41,82%
<b>TOTALE</b>	<b>69.548</b>	<b>601.478</b>	<b>63.257</b>	<b>340.441</b>	<b>132.805</b>	<b>-40,65%</b>	<b>941.919</b>	<b>-43,80%</b>

\* Dati provvisori, soggetti a revisione

Fonte: Elaborazione Ufficio Studi e Statistica su dati Assessorati al Turismo Province di Sassari e Olbia Tempio



**LE IMPRESE PER SETTORE  
DI ATTIVITÀ:  
TRASPORTI**

**IMPRESE ATTIVE PER COMUNE - TRASPORTO E MAGAZZINAGGIO - ANNO 2012**
**PROVINCIA DI SASSARI**

	TERRESTRE	MARITTIMO	AEREO	MAGAZZINAGGIO	POSTALI E CORRIERE	TOTALE
ALGHERO	95	3	1	18	5	122
ANELA	1	0	0	0	0	1
ARDARA	4	0	0	0	0	4
BANARI	3	0	0	1	0	4
BENETUTTI	2	0	0	0	0	2
BONNANARO	2	0	0	0	0	2
BONO	3	0	0	0	0	3
BONORVA	6	0	0	0	0	6
BORUTTA	2	0	0	0	0	2
BULTEI	1	0	0	0	0	1
BULZI	2	0	0	0	0	2
BURGOS	1	0	0	0	0	1
CARGEGHE	2	0	0	0	0	2
CASTELSARDO	12	0	0	3	0	15
CHEREMULE	3	0	0	0	0	3
CHIARAMONTI	5	0	0	0	0	5
CODRONGIANOS	0	0	0	1	0	1
COSSOINE	5	0	0	0	0	5
ERULA	1	0	0	0	0	1
FLORINAS	4	0	0	0	0	4
GIAVE	2	0	0	0	0	2
ILLORAI	2	0	0	0	0	2
ITTIREDDU	2	0	0	0	0	2
ITTIRI	22	0	0	1	0	23
LAERRU	2	0	0	0	0	2
MARA	5	0	0	0	0	5
MARTIS	2	0	0	0	0	2
MORES	3	0	0	0	0	3
MUROS	2	0	0	1	0	3
NUGHEDU DI SAN NICOLÒ	5	0	0	0	0	5
NULE	4	0	0	0	0	4

	TERRESTRE	MARITTIMO	AEREO	MAGAZZINAGGIO	POSTALI E CORRIERE	TOTALE
NULVI	2	0	0	0	0	2
OLMEDO	7	0	0	0	0	7
OSILO	5	0	0	0	0	5
OSSI	12	0	0	0	0	12
OZIERI	17	0	0	2	1	20
PADRIA	3	0	0	0	0	3
PATTADA	6	0	0	0	0	6
PERFUGAS	2	0	0	0	0	2
PLOAGHE	6	0	0	0	0	6
PORTO TORRES	40	2	0	30	2	74
POZZOMAGGIORE	6	0	0	0	0	6
PUTIFIGARI	1	0	0	0	0	1
ROMANA	2	0	0	0	0	2
SANTA MARIA COGHINAS	2	0	0	0	0	2
<b>SASSARI</b>	<b>284</b>	<b>7</b>	<b>0</b>	<b>38</b>	<b>22</b>	<b>351</b>
SEDINI	1	0	0	0	0	1
SENNORI	6	0	0	0	0	6
SILIGO	1	0	0	0	0	1
SORSO	21	0	0	2	0	23
STINTINO	3	3	0	5	0	11
TERGU	1	0	0	0	0	1
THIESI	17	0	0	0	0	17
TISSI	4	0	0	1	0	5
TORRALBA	5	0	0	0	0	5
TULA	5	0	0	0	0	5
URI	3	0	0	0	0	3
USINI	6	0	0	0	1	7
VALLEDORIA	9	0	0	1	0	10
VIDDALBA	6	0	0	0	0	6
VILLANOVA MONTELEONE	2	0	0	0	0	2
<b>TOTALE</b>	<b>690</b>	<b>15</b>	<b>1</b>	<b>104</b>	<b>31</b>	<b>841</b>

Fonte: elaborazione Ufficio Studi e Statistica C.C.I.A.A. Nord Sardegna su banca dati Infocamere Stock View

**IMPRESE ATTIVE PER COMUNE - TRASPORTO E MAGAZZINAGGIO - ANNO 2012**
**PROVINCIA OLBIA-TEMPIO**

	TERRESTRE	MARITTIMO	AEREO	MAGAZZINAGGIO	POSTALI E CORRIERE	TOTALE
AGGIUS	2	0	0	0	0	2
AGLIENTU	1	0	0	1	0	2
ALÀ DEI SARDI	1	0	0	0	0	1
ARZACHENA	67	5	0	23	1	96
BADESI	8	0	0	2	0	10
BERCHIDDA	10	0	0	0	0	10
BORTIGIADAS	1	0	0	1	0	2
BUDDUSO'	39	0	0	0	0	39
BUDONI	16	3	0	8	0	27
CALANGIANUS	19	0	0	1	0	20
GOLFO ARANCI	4	0	0	4	0	8
LA MADDALENA	18	18	0	23	0	59
LOIRI PORTO SAN PAOLO	9	2	0	1	0	12
LUOGOSANTO	2	0	0	1	0	3
LURAS	5	0	0	0	0	5
MONTI	5	0	0	0	0	5
<b>OLBIA</b>	<b>208</b>	<b>11</b>	<b>2</b>	<b>63</b>	<b>4</b>	<b>288</b>
OSCHIRI	3	0	0	0	0	3
PADRU	3	0	0	1	0	4
PALAU	15	6	0	9	0	30
SAN TEODORO	12	2	0	4	0	18
SANTA TERESA GALLURA	20	7	0	5	1	33
SANT'ANTONIO DI GALLURA	2	0	0	0	0	2
TEITI	5	0	0	0	0	5
<b>TEMPIO PAUSANIA</b>	<b>33</b>	<b>0</b>	<b>0</b>	<b>0</b>	<b>0</b>	<b>33</b>
TRINITÀ D'AGULTU E VIGNOLA	3	1	0	3	0	7
<b>TOTALE</b>	<b>511</b>	<b>55</b>	<b>2</b>	<b>150</b>	<b>6</b>	<b>724</b>
<b>TOTALE NORD SARDEGNA</b>	<b>1.201</b>	<b>70</b>	<b>3</b>	<b>254</b>	<b>37</b>	<b>1.565</b>
<b>SARDEGNA</b>	<b>3.626</b>	<b>135</b>	<b>5</b>	<b>615</b>	<b>136</b>	<b>4.517</b>

Fonte: elaborazione Ufficio Studi e Statistica C.C.I.A.A Nord Sardegna su banca dati Infocamere Stock View

**TRAFFICO AEREO - ANNO 2012**

**AEROPORTO DI ALGHERO**

	VOLI (arrivi + partenze)						PASSEGGERI (arrivi + partenze)						MERCİ (t) (arrivi + partenze)				
	NAZ.	INT.	DI CUI UE	TOT. COMM.	AVIAZ. GEN.	TOTALE	NAZ.	INT.	DI CUI UE	TRANSITO	TOT. COMM.	AVIAZ. GEN.	TOTALE	MERCİ AVIO	MERCİ SUPERF.	POSTA	TOTALE
<b>2011</b>	9.890	3.698	3.428	13.588	836	14.424	1.023.458	487.709	463.055	2.078	1.513.245	1.009	1.514.254	1.578	0	1	1.579
<b>2012</b>	9.666	3.958	3.748	13.624	672	14.296	993.629	518.705	496.045	5.503	1.517.837	1.033	1.518.870	1.635	0	0	1.635
<b>VAR% 12/11</b>	-2,26%	7,03%	9,33%	0,26%	-19,62%	-0,89%	-2,91%	6,36%	7,12%	164,82%	0,30%	2,38%	0,30%	3,64%	0,00%	-93,79%	3,57%

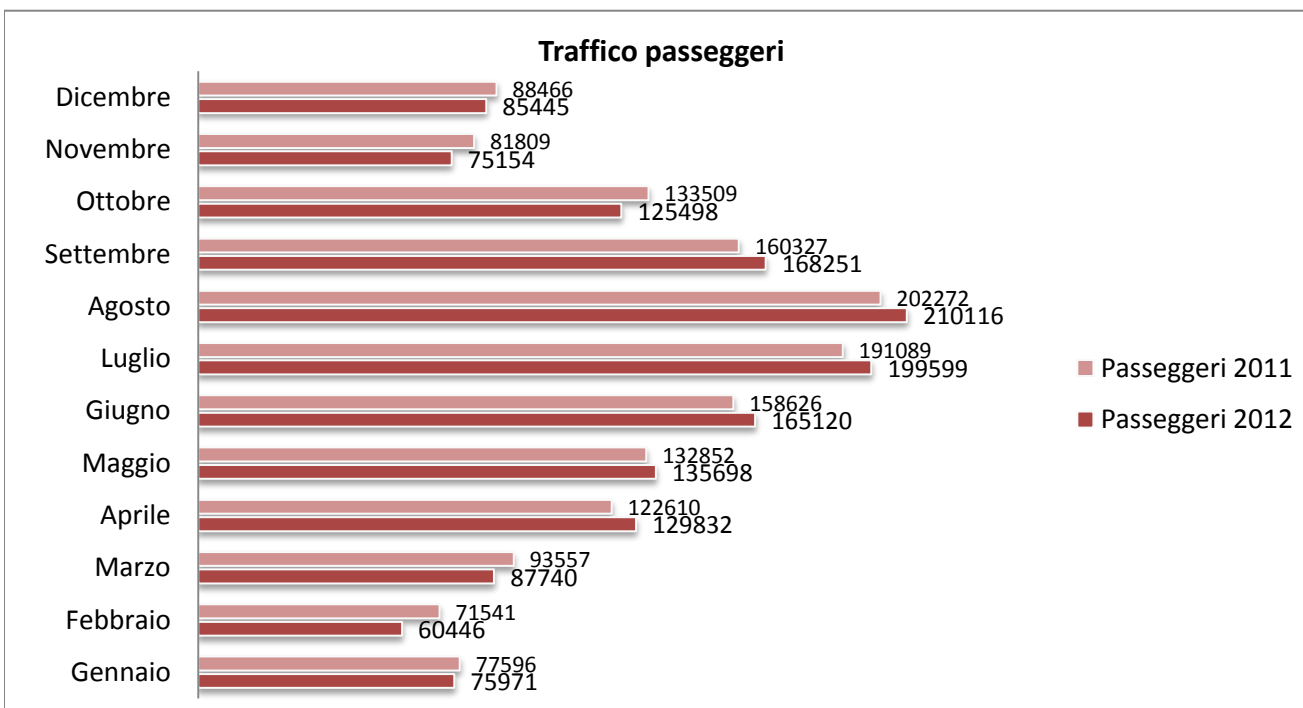

Fonte: elaborazione Ufficio Studi e Statistica C.C.I.A.A. del Nord Sardegna su dati Sogeaal Alghero

**TRAFFICO AEREO - ANNO 2012**

**AEROPORTO DI OLBIA**

VOLI (arrivi + partenze)						PASSEGGERI (arrivi + partenze)						MERCİ (t) (arrivi + partenze)			
-----------------------------	--	--	--	--	--	-----------------------------------	--	--	--	--	--	----------------------------------	--	--	--

	NAZ.	INT.	DI CUI UE	TOT. COMM.	AVIAZ. GEN.	TOTALE	NAZ.	INT.	DI CUI UE	TRANSITO	TOT. COMM.	AVIAZ. GEN.	TOTALE	MERCİ AVIO	MERCİ SUPERF.	POSTA	TOTALE
2011	12.567	5.730	4.996	18.297	12.049	30.346	1.201.873	623.707	550.067	25.331	1.850.911	23.785	1.874.696	202	0	0	202
2012	11.546	6.020	5.750	17.566	10.355	27.921	1.160.410	700.665	678.160	6.119	1.867.194	21.416	1.888.610	138	0	0	138

VAR% 12/11	-8,12%	5,06%	15,09%	-4,00%	-14,06%	-7,99%	-3,45%	12,34%	23,29%	-75,84%	0,88%	-9,96%	0,74%	-31,68%	0,00%	0,00%	-31,68%
---------------	--------	-------	--------	--------	---------	--------	--------	--------	--------	---------	-------	--------	-------	---------	-------	-------	---------

**Traffico passeggeri**

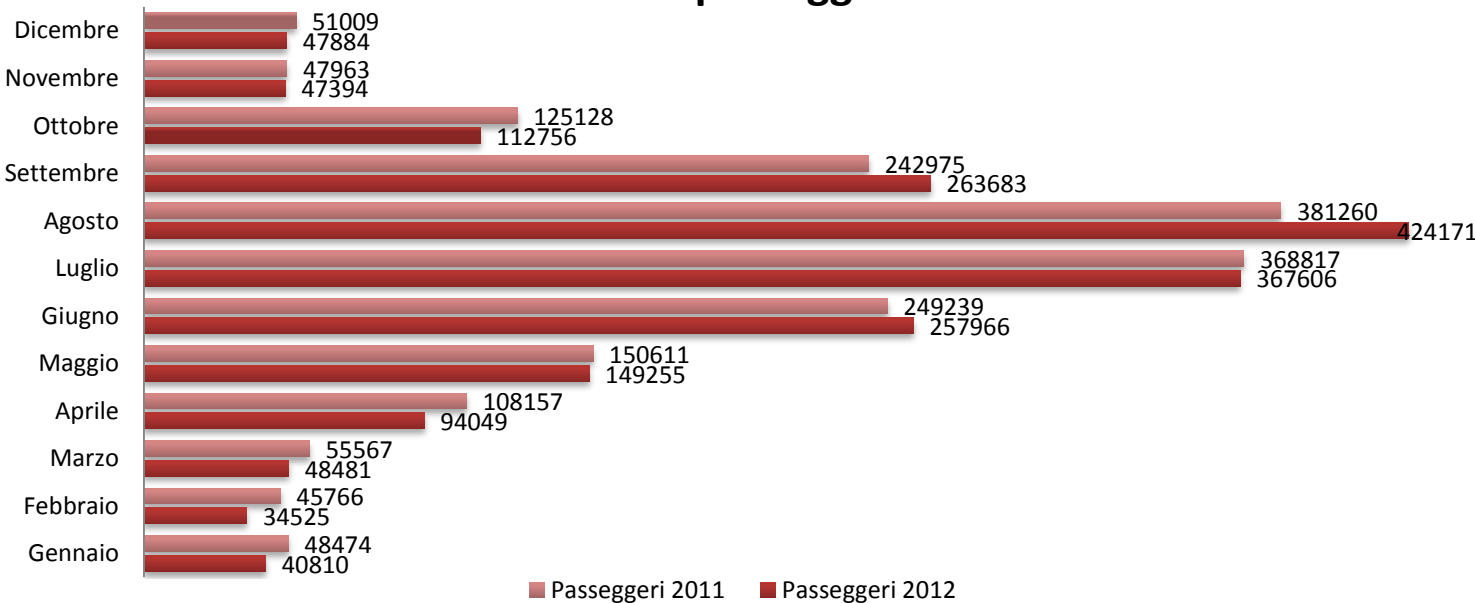

**Passeggeri in totale -  
anno 2012**

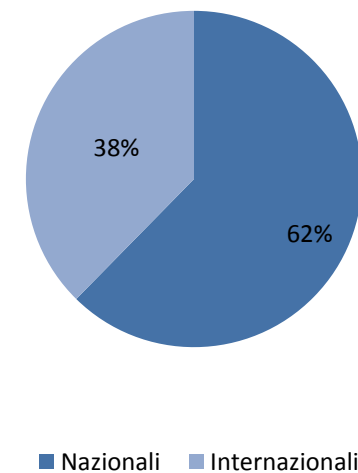

Fonte: elaborazione Ufficio Studi e Statistica C.C.I.A.A. del Nord Sardegna su dati Geasar Olbia

### AEROPORTO ALGHERO - NUMERO PASSEGGERI

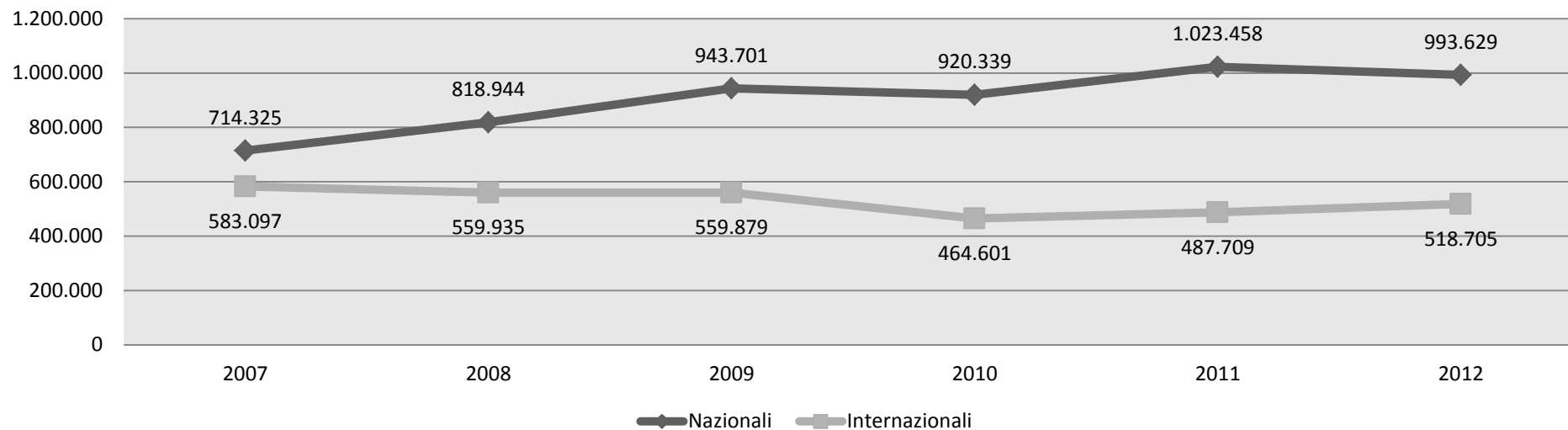

### AEROPORTO OLBIA - NUMERO PASSEGGERI

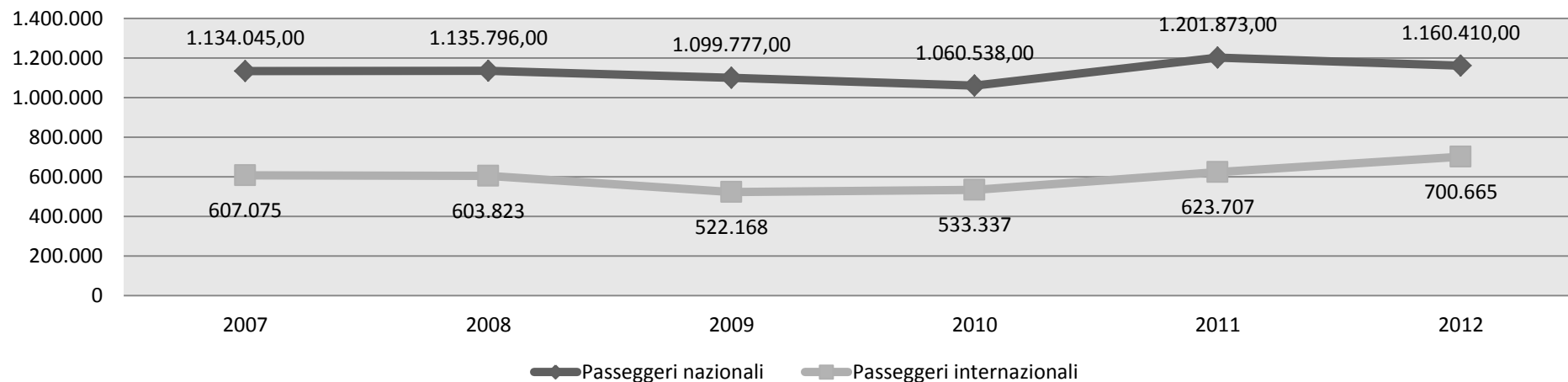

Fonte: elaborazione Ufficio Studi e Statistica C.C.I.A.A. del Nord Sardegna su dati Sogeaal Alghero e Geasar Olbia

# MOVIMENTO DELLA NAVIGAZIONE - ANNO 2012

PORTO DI PORTO TORRES

	NAVI				PASSEGGERI		MERCI RO-RO (t)		RINFUSE LIQUIDE		AUTO	
	ARRIVI		PARTENZE		ARRIVI	PARTENZE	ARRIVI	PARTENZE	ARRIVI	PARTENZE	ARRIVI	PARTENZE
	Navi Ro-Pax	Navi merci	Navi Ro-Pax	Navi merci								
2011	986	295	986	296	443.413	416.518	755.728	653.496	967.090	203.481	139.500	136.331
2012	867	181	868	179	400.667	352.182	580.311	586.806	641.647	33.520	129.100	121.307
Var. % 2011- 2012	-12,07%	-38,64%	-11,97%	-39,53%	-9,64%	-15,45%	-23,21%	-10,21%	-33,65%	-83,53%	-7,46%	-11,02%

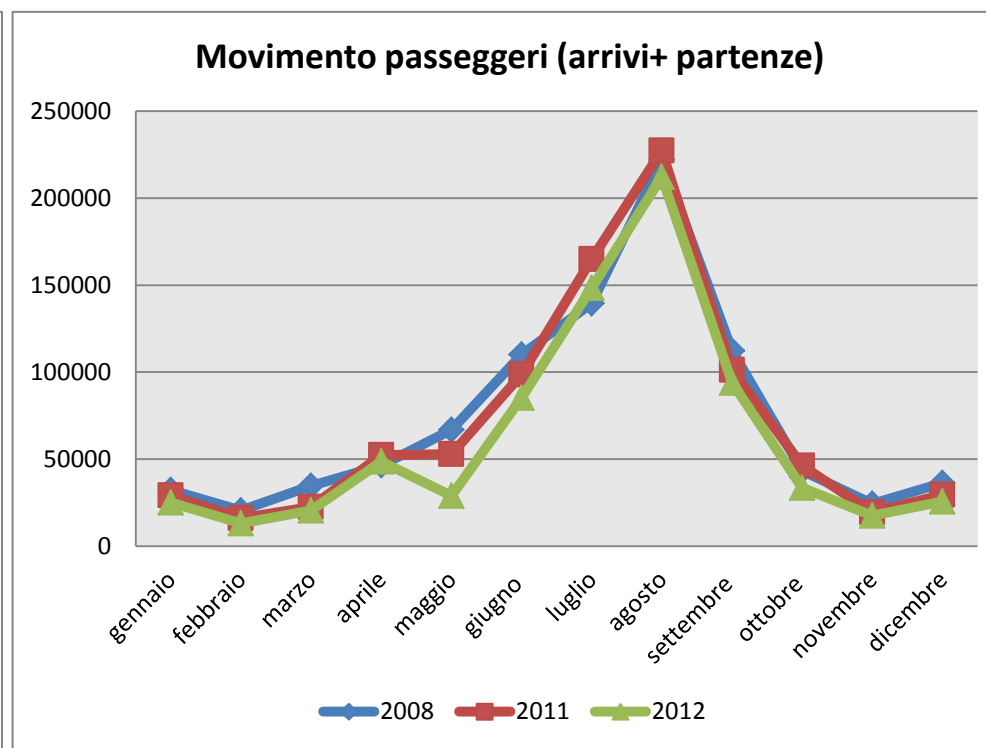
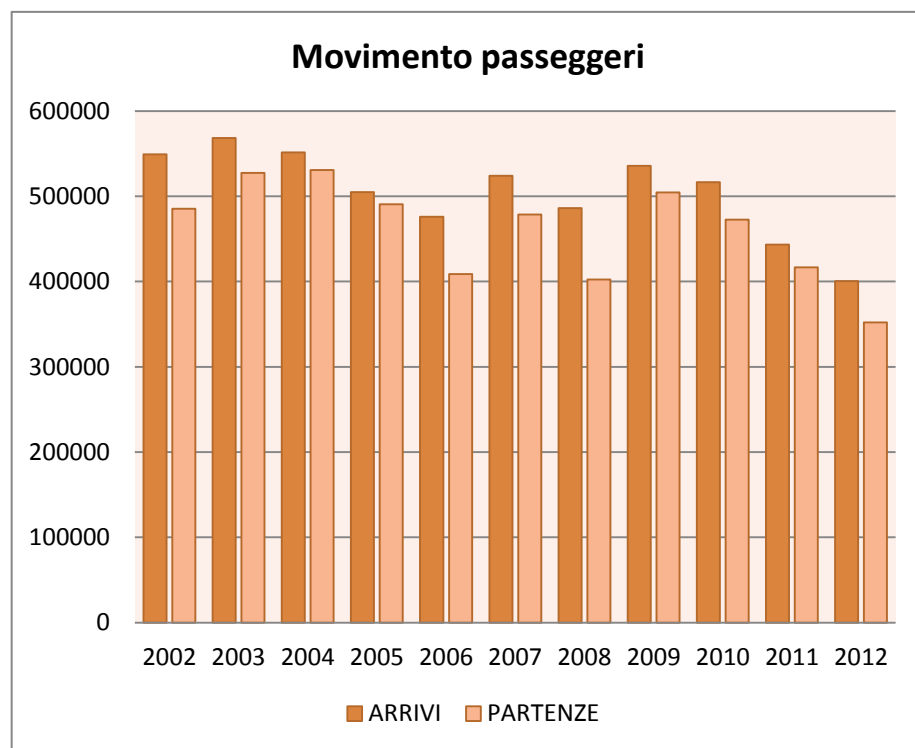

Fonte: elaborazione Ufficio Studi e Statistica C.C.I.A.A. del Nord Sardegna su dati Autorità Portuale del Nord Sardegna

## MOVIMENTO DELLA NAVIGAZIONE - ANNO 2012

PORTO DI OLBIA

	NAVI DI LINEA		PASSEGGERI		MERCE VARIA (t)		AUTO + CAMPER		VEICOLI INDUSTRIALI	
	ARRIVI	PARTENZE	ARRIVI	PARTENZE	ARRIVI	PARTENZE	ARRIVI	PARTENZE	ARRIVI	PARTENZE
2011	3.055	3.059	1.343.621	1.324.027	3.519.730	2.847.309	431.755	426.779	153.728	147.200
2012	2.963	2.964	1.254.758	1.261.221	2.902.828	2.469.133	405.702	400.515	142.825	136.046
Var. % 2011- 2012	-3,01%	-3,11%	-6,61%	-4,74%	-17,53%	-13,28%	-6,03%	-6,15%	-7,09%	-7,58%

### Movimento passeggeri

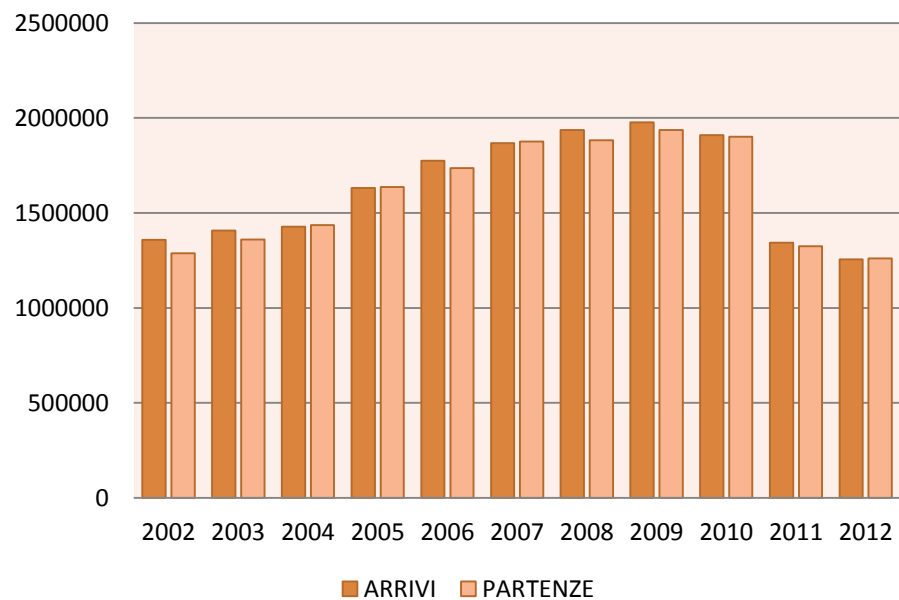

### Movimento passeggeri (arrivi+partenze)

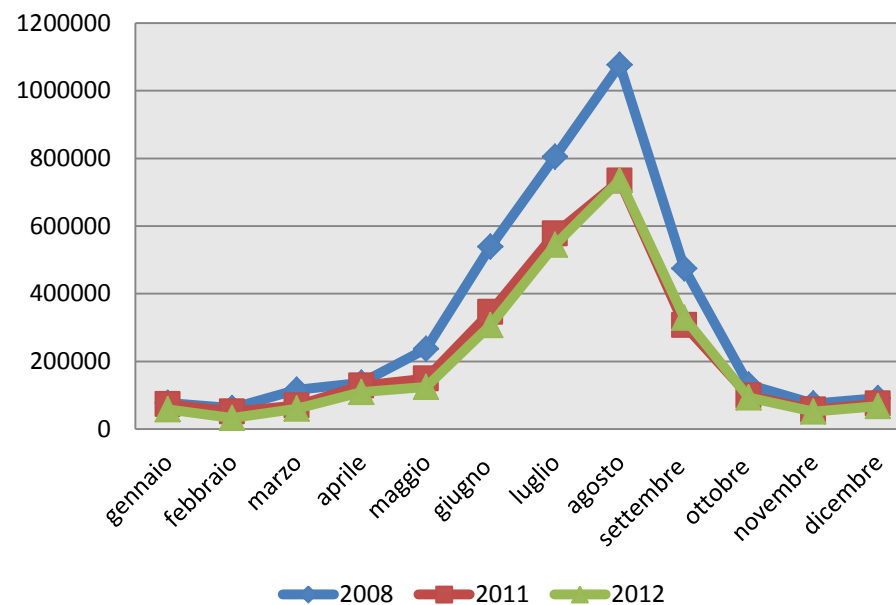

Fonte: elaborazione Ufficio Studi e Statistica C.C.I.A.A. del Nord Sardegna su dati Autorità Portuale del Nord Sardegna

## MOVIMENTO DELLA NAVIGAZIONE - ANNO 2012

PORTO DI GOLFO ARANCI

	NAVI DI LINEA		PASSEGGERI		AUTO + CAMPER		VEICOLI INDUSTRIALI		CARRI FS	
	ARRIVI	PARTENZE	ARRIVI	PARTENZE	ARRIVI	PARTENZE	ARRIVI	PARTENZE	ARRIVI	PARTENZE
2011	729	729	448.017	432.497	155.321	149.991	10.157	10.160	34	41
2012	345	344	207.704	202.733	69.698	67.339	4.520	4.332	100	62
Var. % 2011- 2012	-52,67%	-52,81%	-53,64%	-53,12%	-55,13%	-55,10%	-55,50%	-57,36%	194,12%	51,22%

### Movimento passeggeri

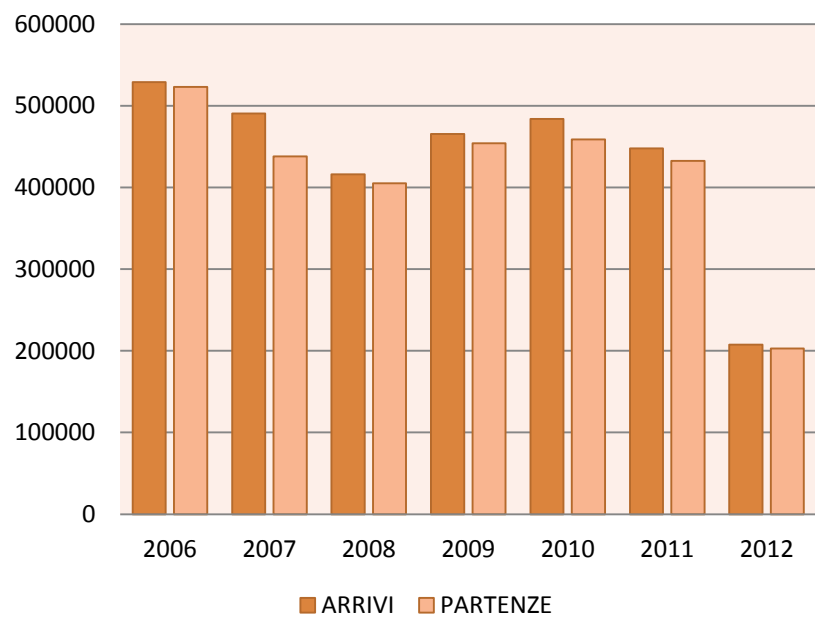

### Movimento passeggeri (arrivi+partenze)

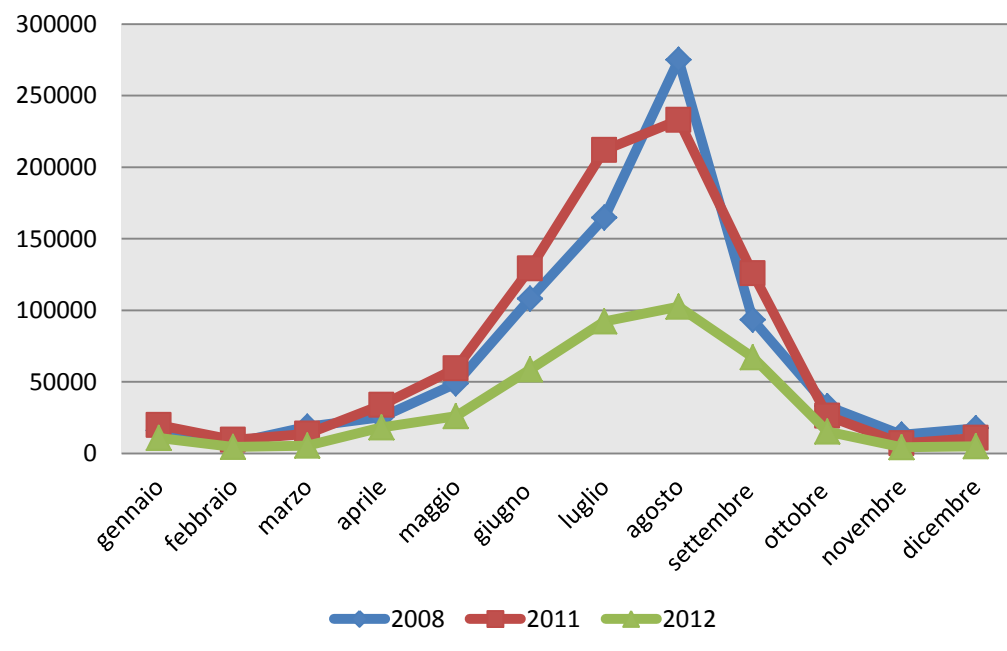

Fonte: elaborazione Ufficio Studi e Statistica C.C.I.A.A. del Nord Sardegna su dati Autorità Portuale del Nord Sardegna



**LE IMPRESE PER SETTORE  
DI ATTIVITÀ:  
ALTRI SERVIZI**

## MOVIMENTAZIONE DELLE IMPRESE NEL SETTORE DEGLI "ALTRI SERVIZI" - ANNO 2012

### PROVINCIA DI SASSARI

	Registrate	Attive	Iscrizioni	Cessazioni*	Tasso di crescita
Attività finanziarie e assicurative	493	438	38	36	0,41%
Attività immobiliari	496	400	27	16	2,39%
Attività professionali, scientifiche e tecniche	635	507	13	26	-2,05%
Noleggio, agenzie di viaggio	918	815	40	57	-1,85%
Amministrazione pubblica e difesa	1	0	0	0	0,00%
Istruzione	138	120	2	12	-6,85%
Sanità e assistenza sociale	222	179	0	3	-1,37%
Attività artistiche, sportive, di intrattenimento	432	343	15	27	-2,76%
Altre attività di servizi	1.210	1.145	44	69	-2,09%
Attività di famiglie e convivenze	0	0	0	0	0,00%
Imprese non classificate	1.602	34	748	61	44,84%
<b>TOTALE</b>	<b>6.147</b>	<b>3.981</b>	<b>927</b>	<b>307</b>	<b>10,27%</b>

### PROVINCIA DI OLBIA-TEMPIO

	Registrate	Attive	Iscrizioni	Cessazioni*	Tasso di crescita
Attività finanziarie e assicurative	194	181	13	13	0,00%
Attività immobiliari	696	533	28	31	-0,44%
Attività professionali, scientifiche e tecniche	320	258	18	16	0,63%
Noleggio, agenzie di viaggio	851	778	51	63	-1,44%
Amministrazione pubblica e difesa	1	0	0	0	0,00%
Istruzione	74	66	3	6	-4,11%
Sanità e assistenza sociale	90	76	2	1	1,10%
Attività artistiche, sportive, di intrattenimento	229	184	14	7	3,26%
Altre attività di servizi	623	593	26	34	-1,30%
Attività di famiglie e convivenze	1	0	0	0	0,00%
Imprese non classificate	1489	25	538	49	35,21%
<b>TOTALE</b>	<b>4568</b>	<b>2694</b>	<b>693</b>	<b>220</b>	<b>10,71%</b>

### NORD SARDEGNA

	Registrate	Attive	Iscrizioni	Cessazioni*	Tasso di crescita
Attività finanziarie e assicurative	687	619	51	49	0,29%
Attività immobiliari	1.192	933	55	47	0,70%
Attività professionali, scientifiche e tecniche	955	765	31	42	-1,16%
Noleggio, agenzie di viaggio	1.769	1.593	91	120	-1,65%
Amministrazione pubblica e difesa	2	0	0	0	0,00%
Istruzione	212	186	5	18	-5,94%
Sanità e assistenza sociale	312	255	2	4	-0,65%
Attività artistiche, sportive, di intrattenimento	661	527	29	34	-0,77%
Altre attività di servizi	1.833	1.738	70	103	-1,82%
Attività di famiglie e convivenze	1	0	0	0	0,00%
Imprese non classificate	3.091	59	1.286	110	40,26%
<b>TOTALE</b>	<b>10.715</b>	<b>6.675</b>	<b>1.620</b>	<b>527</b>	<b>10,45%</b>

### SARDEGNA

	Registrate	Attive	Iscrizioni	Cessazioni*	Tasso di crescita
Attività finanziarie e assicurative	2.160	2.040	132	147	-0,69%
Attività immobiliari	2.536	2.179	82	80	0,08%
Attività professionali, scientifiche e tecniche	3.239	2.863	116	202	-2,66%
Noleggio, agenzie di viaggio	4.616	4.226	226	329	-2,24%
Amministrazione pubblica e difesa	3	0	0	0	0,00%
Istruzione	697	651	28	41	-1,89%
Sanità e assistenza sociale	1.059	925	7	22	-1,43%
Attività artistiche, sportive, di intrattenimento	1.536	1.340	62	92	-1,98%
Altre attività di servizi	5.251	5.085	200	275	-1,43%
Attività di famiglie e convivenze	1	0	0	0	0,00%
Imprese non classificate	11.228	139	3.457	488	26,28%
<b>TOTALE</b>	<b>32.326</b>	<b>19.448</b>	<b>4.310</b>	<b>1.676</b>	<b>8,17%</b>

\*Al netto delle cessazioni d'ufficio

Fonte: elaborazione Ufficio Studi e Statistica C.C.I.A.A. Nord Sardegna

IMPRESE ATTIVE PER COMUNE - "ALTRI SERVIZI" - ANNO 2012

PROVINCIA DI SASSARI

	Attività finanziarie e assicurative	Attività immobiliari	Attività professionali, scientifiche e tecniche	Noleggio, agenzie di viaggio	Istruzione	Sanità e assistenza sociale	Attività artistiche, sportive, di intrattenimento	Altre attività di servizi	Attività di famiglie e convivenze	Non classificate	TOTALE
ALGHERO	48	51	74	126	21	14	71	162	0	4	571
ANELA	0	0	0	0	0	1	0	1	0	0	2
ARDARA	1	0	0	3	0	0	0	1	0	0	5
BANARI	1	0	0	1	0	0	0	0	0	0	2
BENETUTTI	3	0	0	2	0	0	0	6	0	0	11
BESSEDE	0	0	0	1	0	1	0	1	0	0	3
BONNANARO	2	0	1	2	0	0	0	1	0	1	7
BONO	1	2	5	3	1	2	0	7	0	0	21
BONORVA	1	1	3	4	0	0	1	10	0	0	20
BORUTTA	1	0	1	2	0	0	0	0	0	0	4
BOTTIDDA	0	0	0	0	0	0	0	1	0	0	1
BULTEI	0	0	0	0	0	0	0	3	0	0	3
BULZI	0	0	0	1	0	0	0	1	0	0	2
BURGOS	0	0	0	2	0	0	0	3	0	1	6
CARGEGHE	0	0	0	0	2	0	1	1	0	0	4
CASTELSARDO	3	5	8	12	2	2	6	22	0	0	60
CHEREMULE	1	0	0	1	0	0	0	0	0	0	2
CHIARAMONTI	1	0	2	2	0	1	1	4	0	0	11
CODRONGIANOS	2	1	0	3	0	0	1	3	0	0	10
COSSOINE	0	0	0	3	0	0	1	1	0	0	5
ERULA	0	0	0	1	0	1	0	1	0	0	3
ESPORLATU	1	0	0	2	0	0	0	0	0	0	3
FLORINAS	0	0	2	1	0	0	1	2	0	0	6
GIAVE	0	0	0	1	0	0	0	2	0	0	3
ILLORAI	0	0	0	0	0	0	0	0	0	0	0
ITTIREDDU	0	0	0	0	0	0	0	0	0	0	0
ITTIRI	8	0	3	4	1	5	4	18	0	1	44
LAERRU	2	1	0	1	0	0	1	1	0	0	6
MARA	0	0	0	0	0	0	1	1	0	0	2
MARTIS	0	0	0	2	0	0	0	2	0	0	4
MORES	1	0	0	1	0	1	2	5	0	0	10
MUROS	1	1	0	0	0	0	0	4	0	0	6
NUGHEDU DI SAN NICOLÒ	0	1	1	0	0	0	0	2	0	0	4

	Attività finanziarie e assicurative	Attività immobiliari	Attività professionali, scientifiche e tecniche	Noleggio, agenzie di viaggio	Istruzione	Sanità e assistenza sociale	Attività artistiche, sportive, di intrattenimento	Altre attività di servizi	Attività di famiglie e convivenze	Non classificate	TOTALE
NULE	1	0	0	0	0	0	0	8	0	0	9
NULVI	2	1	1	1	1	0	0	6	0	1	13
OLMEDO	0	3	1	8	1	2	5	15	0	1	36
OSILO	1	1	1	2	1	1	2	12	0	1	22
OSSI	1	3	1	8	1	2	1	15	0	0	32
OZIERI	17	3	13	17	2	7	14	28	0	3	104
PADRIA	0	0	0	0	0	0	1	3	0	1	5
PATTADA	2	1	3	11	0	1	0	6	0	1	25
PERFUGAS	3	0	4	1	0	1	4	10	0	0	23
PLOAGHE	4	1	5	4	2	0	2	18	0	1	37
PORTO TORRES	25	28	35	64	6	13	14	73	0	1	259
POZZOMAGGIORE	2	0	3	3	1	1	1	11	0	0	22
ROMANA	0	0	0	0	0	0	0	0	0	0	0
SANTA MARIA COGHINAS	4	1	0	2	0	0	0	7	0	1	15
<b>SASSARI</b>	<b>267</b>	<b>267</b>	<b>320</b>	<b>428</b>	<b>71</b>	<b>98</b>	<b>168</b>	<b>546</b>	<b>0</b>	<b>15</b>	<b>2.180</b>
SEDINI	1	0	0	2	0	1	2	6	0	0	12
SEMESTENE	0	0	0	0	0	1	0	0	0	0	1
SENNORI	2	2	3	8	1	2	4	11	0	0	33
SILIGO	0	0	0	2	0	0	0	2	0	0	4
SORSO	6	4	3	17	1	10	13	33	0	0	87
STINTINO	1	5	2	19	2	0	1	5	0	1	36
TERGU	0	0	0	1	0	1	1	0	0	0	3
THIESI	5	0	2	2	1	1	2	7	0	0	20
TISSI	3	0	6	2	0	0	1	4	0	0	16
TORRALBA	0	0	1	1	0	2	1	1	0	0	6
TULA	0	0	0	1	0	0	1	6	0	0	8
URI	1	1	0	5	0	0	3	10	0	0	20
USINI	4	1	0	5	1	1	1	8	0	0	21
VALLEDORIA	7	15	3	15	1	5	7	17	0	0	70
VIDDALBA	0	0	0	2	0	0	1	6	0	0	9
VILLANOVA MONTELEONE	1	0	0	3	0	1	2	5	0	0	12
<b>TOTALE</b>	<b>438</b>	<b>400</b>	<b>507</b>	<b>815</b>	<b>120</b>	<b>179</b>	<b>343</b>	<b>1.145</b>	<b>0</b>	<b>34</b>	<b>3.981</b>

Fonte: elaborazione Ufficio Studi e Statistica C.C.I.A.A. Nord Sardegna su banca dati Infocamere Stock View

**IMPRESSE ATTIVE PER COMUNE - "ALTRI SERVIZI" - ANNO 2012**
**PROVINCIA DI OLBIA-TEMPIO**

	Attività finanziarie e assicurative	Attività immobiliari	Attività professionali, scientifiche e tecniche	Noleggio, agenzie di viaggio	Istruzione	Sanità e assistenza sociale	Attività artistiche, sportive, di intrattenimento	Altre attività di servizi	Attività di famiglie e convivenze	Non classificate	TOTALE
AGGIUS	1	2	0	2	0	1	5	1	0	0	12
AGLIENTU	0	4	0	4	0	0	0	0	0	1	9
ALÀ DEI SARDI	0	0	1	2	0	0	0	1	0	0	4
ARZACHENA	18	104	22	136	7	7	20	66	0	1	381
BADESI	0	8	1	9	1	1	1	7	0	0	28
BERCHIDDA	1	0	1	4	0	1	3	13	0	0	23
BORTIGIADAS	1	0	0	0	0	1	0	0	0	0	2
BUDDUSÒ	1	1	4	7	2	2	1	11	0	1	30
BUDONI	3	14	6	21	0	2	3	17	0	2	68
CALANGIANUS	4	4	4	5	2	1	1	15	0	0	36
GOLFO ARANCI	3	6	2	19	1	0	5	5	0	0	41
LA MADDALENA	10	17	14	62	7	5	7	44	0	1	167
LOIRI PORTO SAN PAOLO	2	7	3	17	1	0	4	7	0	0	41
LUOGOSANTO	1	4	2	6	0	0	1	4	0	2	20
LURAS	0	1	1	5	2	1	1	6	0	0	17
MONTI	0	2	2	0	0	1	1	9	0	0	15
<b>OLBIA</b>	<b>101</b>	<b>233</b>	<b>131</b>	<b>288</b>	<b>28</b>	<b>36</b>	<b>65</b>	<b>258</b>	<b>0</b>	<b>7</b>	<b>1.147</b>
OSCHIRI	1	1	4	4	1	1	2	5	0	1	20
PADRU	1	1	1	1	1	2	1	2	0	0	10
PALAU	2	28	10	42	3	3	11	19	0	1	119
SAN TEODORO	3	25	14	44	3	2	11	17	0	1	120
SANTA TERESA GALLURA	3	30	9	41	3	0	13	16	0	0	115
SANT'ANTONIO DI GALLURA	0	1	1	7	0	0	0	4	0	1	14
TELTÌ	1	3	1	4	0	1	7	3	0	1	21
<b>TEMPIO PAUSANIA</b>	<b>22</b>	<b>20</b>	<b>21</b>	<b>33</b>	<b>4</b>	<b>7</b>	<b>18</b>	<b>56</b>	<b>0</b>	<b>5</b>	<b>186</b>
TRINITÀ D'AGULTU E VIGNOLA	2	17	3	15	0	1	3	7	0	0	48
<b>TOTALE</b>	<b>181</b>	<b>533</b>	<b>258</b>	<b>778</b>	<b>66</b>	<b>76</b>	<b>184</b>	<b>593</b>	<b>0</b>	<b>25</b>	<b>2.694</b>

Fonte: elaborazione Ufficio Studi e Statistica C.C.I.A.A. Nord Sardegna su banca dati Infocamere Stock View

# GLOSSARIO

- Imprese registrate** L'insieme delle imprese non cessate, presenti nel Registro Imprese nel periodo considerato: imprese attive, inattive, sospese, in liquidazione e/o con procedure concorsuali. Lo stock delle imprese registrate a fine di un dato periodo tiene conto delle 'cancellazioni d'ufficio' disposte dalle Camere di Commercio (vedi nota successiva alla voce 'Cessazioni'). In considerazione di ciò, il suo ammontare può diminuire anche in presenza di un saldo attivo tra i flussi di iscrizioni e cessazioni, essendo queste ultime calcolate al netto delle cancellazioni disposte in via amministrativa dalle Camere.
- Imprese attive** L'insieme delle imprese registrate che risultano avere almeno un'attività economica in esercizio e non avere procedure concorsuali o di liquidazione nel periodo considerato. Iscrizioni Numero di tutte le operazioni d'iscrizione d'impresa effettuate nel periodo considerato. Cessazioni Numero di tutte le operazioni di cessazione d'impresa avvenute nel periodo considerato. A partire dal 2005, le Camere di Commercio possono procedere (D.p.r. 247 – luglio 2004) alla 'cancellazione d'ufficio' dal Registro delle Imprese per le società che risultino non più operative da almeno tre anni. Per tenere conto di tale decisione amministrativa, ai fini statistici di Movimprese tutti i confronti storici sono calcolati depurando gli stock delle imprese registrate dalle cancellazioni disposte d'ufficio.
- Imprese femminili** L'insieme delle imprese la cui partecipazione di genere risulta complessivamente superiore al 50% mediando le composizioni di quote di partecipazione e cariche attribuite.
- Imprese giovanili** L'insieme delle imprese in cui la partecipazione di persone 'fino a 35 anni' risulta complessivamente superiore al 50% mediando le composizioni di quote di partecipazione e cariche attribuite.
- Imprese straniere** L'insieme delle imprese in cui la partecipazione di persone non nate in Italia risulta complessivamente superiore al 50% mediando le composizioni di quote di partecipazione e cariche attribuite.
- Addetti** Sono considerati tutti i soggetti previdenziali appartenenti a una delle seguenti tipologie: dipendenti e indipendenti (titolari, soci e collaboratori) agricoli e coltivatori diretti, artigiani, commercianti. Il dato fa riferimento alle informazioni ricevute direttamente dall'INPS. I dati riflettono gli addetti delle imprese 'del territorio'; nel caso di imprese con localizzazioni fuori provincia, gli addetti si riferiscono quindi al totale su tutto il territorio nazionale. Fino al 4° trimestre 2007 si sono considerati gli addetti comunicati dalle imprese attraverso i bollettini disposti dalle Camere di Commercio per l'esazione del Diritto Annuo. Si tratta quindi degli addetti presenti nelle singole localizzazioni (sedi e/o unità locali). A partire dal 1° 2008 si considerano gli addetti complessivi d'impresa dichiarati dalle imprese stesse in fase di iscrizione/modifica, oppure forniti da fonti esterne al sistema camerale, come attualmente disponibile negli output. E' da tener presente dunque che l'informazione sugli addetti si configura come parametro dimensionale dell'impresa e non ha alcun riferimento con il livello di occupazione nel territorio.
- Tasso netto di crescita** È dato dal rapporto tra il saldo tra iscrizioni e cessazioni rilevate nel periodo considerato e lo stock delle imprese registrate all'inizio del periodo. Il tasso di variazione dello stock delle imprese registrate (o attive) in un dato periodo è invece dato dal rapporto tra la differenza tra gli stock di inizio e fine periodo e il valore dello stock di inizio periodo. L'eventuale scostamento rispetto al 'tasso netto di crescita' (come sopra calcolato) dipende dall'effetto di 'variazioni d'archivio' non considerate nel calcolo del tasso di variazione.



A CURA DELL'UFFICIO STUDI E STATISTICA

Francesco Piredda  
Elisabetta Deidda  
Giulio Fettareppa

VIA ROMA 74

07100 SASSARI

TEL. +39 079 2080200 - 240

[www.ss.camcom.it](http://www.ss.camcom.it)